PRIMER AÑO — Núm. 279. PORTE PAGADO Dirección, Redacción y Administración: AVENIDA DE MAYO 769 Buenos Aires, Viernes 10 de Noviembre de 1916

Todas las cartas destinadas a la Redacción deben ser dirigidas al Director.

Como el diario no puede responsabilizarse por los manuscritos que se le envíen, ruega a los autores guarden copia de ellos.

Dirección Telegráfica: EPOCA; Buenos Aires

Teléfono: Unión Telefónica 5194-95-96-97-98, Avenida

La Epoca

Biblioteca de la Ciudad

PRECIOS DE SUSCRIPCION

CAPITAL

$ m|n. $ m|n. $ m|n. $ m|n.
Un mes 1.70 Tres meses 5 Seis meses 10 Un año 20

PROVINCIAS

Un mes 2 Tres meses 6 Seis meses 12 Un año 24

EXTERIOR

$ oro $ oro $ oro $ oro
Un mes 2 Tres meses 6 Seis meses 12 Un año 24

Número del día 0.08. — Número atrasado (dentro de los 30 días) 0.20—De fechas anteriores 0.50.

LA EPOCA se envía directamente por correo a toda persona que lo pida acompañando el importe correspondiente. Los pedidos de suscripciones para el interior de la República se atenderán por cualquier número de días a razón de 0.08 por ejemplar.

10 DE NOVIEMBRE DE 1916

Política colonizadora

Existe una clase de problemas orgánicos nacionales para los que jamás ha sido propuesta una fórmula resolutoria acertada y definitiva. Entre esas cuestiones, figura, naturalmente, el de la colonización y población de nuestras vastas extensiones territoriales. Cierto que al amparo del difundido postulado de Alberdi, se han realizado constantes tentativas más o menos fragmentarias que se apellidaran bastante ampulosamente "política colonizadora". Pero esa política—llamémosla así—si obtuvo parciales éxitos en la parte relacionada con el fomento de la inmigración, nunca acertó con métodos de colonización eficaces y fecundos. Lejos de ello, todas las empresas de colonización oficial se frustraron invariablemente, no tan sólo por incapacidad de quienes las dirigieran sino por defectos congénitos al sistema mismo. Los enojosos acontecimientos que dieran, no hace mucho, ruidosa figuración a la dirección de tierras y colonias, y los innumerables pleitos incoados por colonos despojados, señalan, asimismo, el fiasco de las leyes sobre colonización y el fracaso de los procedimientos usados para cumplimentar sus prescripciones. La propiedad de la tierra, ofrecida al inmigrante como aliciente, resulta con frecuencia un engañoso miraje.

Frecuentemente, aquél termina por quedar despojado del predio que consideraba suyo, pues que hábiles artimañas administrativas han obtenido la caducidad de su concesión, para incorporarla al fundo de algún propietario influyente. El reprochable manejo de la tierra pública constituye un capítulo acusador para los poderes públicos argentinos.

La tierra substraída a la tarea fecunda del colono, ha ido a formar latifundios, a engrosar feudos, a crear privilegios.

Las consecuencias de todo ello ha sido el profundo desconcepto caído sobre los procedimientos colonizadores oficiales, con el consiguiente fracaso de una política de estado que debió ser fecunda e inteligentemente conducida.

Frente a ese problema se ha encontrado el gobierno actual que se propone resolverlo definitivamente, mediante una política colonizadora de verdad.

La necesidad normal de poblar nuestro territorio se tornará más aguda dentro de un término de tiempo que no es absolutamente imposible precisar. Nos referimos al día en que la terminación de la guerra europea plantee a los países en ella comprometidos el problema de su reconstrucción económica. No escapará a ningún criterio medianamente informado, la influencia que la paz de Europa puede alcanzar sobre nuestro desenvolvimiento general. Sobre todo, en lo que se relaciona con la inmigración. Sociólogos y economistas disienten acerca del influjo que tendrá la liquidación europea sobre las corrientes inmigratorias. Mientras unos sostienen que aquéllas serán empobrecidas hasta su anulación completa, hay opiniones bien fundadas en contra de esa conclusión pesimista. Se recordará que esta última tesis fué sostenida en conferencias dadas no hace mucho tiempo en la Universidad de La Plata, por el eminente sociólogo americano Rowe. Para míster Rowe, como para otros estudiosos, la liquidación de la guerra promoverá una colosal actividad inmigratoria en Europa. Sea por cansancio de las sempiternas guerras que hacen incierta la estabilidad de la riqueza, sea buscando resarcirse en América de los daños sufridos, hombres y capitales tomarán el camino augural del nuevo mundo. Entre nosotros, sea cual fuere la doctrina que resultare triunfante, es deber de los poderes públicos prevenirse para afrontar las situaciones futuras. Si la inmigración se acrecienta, brindarle tales atractivos que se oriente la mayoría hacia nuestras riberas con preferencia a otros países. Si se empobrece, con mayor motivo, porque el material inmigratorio tan disputado, se inclinará, naturalmente, hacia la pendiente más favorable a sus propósitos.

De acuerdo con ese modo de pensar el Ejecutivo se propone realizar una política colonizadora amplia y liberal. Ante todo, poner la tierra al alcance del inmigrante; no como una promesa, sino efectivamente. Para ello, habrá que introducir profundas modificaciones a la legislación en vigor, desterrar prácticas y ordenar las cosas en forma que imposibilite la comisión de futuros abusos. Naturalmente, que esa orientación del Ejecutivo lo conducirá directamente a chocar contra intereses creados; y, ante todo, con el latifundio.

Pero una política económica conducida con firmeza no cejará ante ciertas oposiciones. El latifundio es el enemigo tradicional de la colonización; fuerza es que sea sacrificado; disminuido, cuando menos, a sus límites menos peligrosos. No hay política colonizadora eficaz que no se asiente sobre la base de la subdivisión de la propiedad. De acuerdo con ese principio, universalmente aceptado se orientará la acción del Ejecutivo. Tierra tenemos; no sólo en los territorios, sino en las provincias centrales, donde la aplicación de métodos de regadío libraría a la agricultura vastas zonas de excelentes tierras de pan llevar. Lo único que falta es una política acertada, que traiga el colono y lo arraigue a la tierra, entregándosela en propiedad.

La política que ha faltado es la que se propone instaurar el Ejecutivo actual, salvando con ello una deficiencia histórica. En los últimos acuerdos de ministros se ha estudiado este asunto, que, como otros de tanta importancia, preocupa la atención del Ejecutivo.

Imaginación socialista

Las necesidades del pueblo no escapan a la perspicacia del comité Ejecutivo del partido Socialista. Se ha advertido allí que existen numerosas personas desocupadas en Buenos Aires y que la carestía de la vida se hace más rigurosa. Es probable que esta última comprobación haya sido obtenida gracias a una cuidadosa observación de lo que ocurre en el comedor de pobres fundado en el Hotel de Inmigración por la iniciativa presidencial.

El caso es que los miembros dirigentes del partido Socialista se han percatado de que mucha gente desocupada existe en Buenos Aires y han concluido por inferir con plausible sutileza que la desocupación influye sobre la carestía general. De allí a imaginar medios para atenuar ésta mediante la reducción de aquélla, mediaba un solo paso.

Paso que no dejó de dar, naturalmente, la actividad del comité ejecutivo del partido Socialista. En efecto, el mencionado comité, procediendo con habilidad y diligencia, acaba de discurrir un medio eficaz de poner fin a un estado de cosas deplorable. La sencillez del arbitrio escogido recuerda la anécdota sabida sobre el huevo de Colón.

El comité ejecutivo socialista acaba de resolver pedir al gobierno la adopción de medidas contra la desocupación y la carestía...

Como se ve, el recurso es simple pero ingenioso. Algo semejante a pedir lluvia cuando hay sequía, a demostrar la oportunidad de nadar cuando uno se ahoga. ¡Hábil comité ejecutivo!...

UN EPISODIO

En el despacho del nuevo administrador de aduana.

Personajes: El señor administrador, un comerciante, varios empleados.

Comerciante. — Venía, señor, porque de una partida de arroz que acabo de retirar del depósito tal, faltan 1350 kilos.

Administrador. — ¿Por qué motivo faltan? ¿Conoce usted alguna razón?

Comerciante. — No, señor.

Campanilla eléctrica:

Administrador.— Llame al señor X.

Señor X. (entrando)—¿El señor administrador me necesitaba?

Administrador. — Deseo conocer la causa de la falta de 1350 kilos de arroz en la partida que acaba de retirar el señor, aquí presente, del depósito a cargo de usted.

Señor X. — Hay muchos ratones, señor. Agujerean las bolsas, se derrama y también lo comen...

Administrador. — Bien. De acuerdo con la planilla que este señor presentará, se descontará de los sueldos de todo el personal del depósito a su cargo el valor de los 1350 kilos de arroz.

. . . . . .

Parece que en todos los depósitos de la Aduana ha comenzado una activa matanza de ratas.

Et pour cause!

PRESIDENCIA DE LOS ESTADOS UNIDOS

Expectativa alrededor del escrutinio

HA TRIUNFADO WILSON

Todavía el pueblo norteamericano y con él el mundo entero espera que los resultados del escrutinio se pronuncien definitivamente sobre la elección presidencial que se acaba de efectuar. Los Estados Unidos registran, así, el primer caso en que a dos días de la jornada la incógnita electoral no se haya podido despejar.

Wilson, a quien las últimas noticias dan como triunfante por pocos votos en la elección más reñida de que se tiene memoria en los Estados Unidos de Norte América.

Y tal cosa acrecienta por instantes, como es lógico suponer, la expectativa. Porque el alma popular, la banca, el alto comercio, el mundo político y hasta el mismo social, atribuyen al triunfo de uno u otro candidato suma trascendencia, en orden al giro que tomarán los negocios de la nación frente a los problemas que gravitan en estos instantes sobre esa república.

Las fuerzas partidarias que han asistido a la gran jornada cívica, mantiénese aún confiadas en el éxito final de la contienda. O en otros términos: conservan la esperanza de que las urnas no se pronuncien desfavorablemente para ellas. Y a fe que tienen razón. Porque es tan poca la diferencia del sufragio que todo pronóstico resulta aventurado y toda certeza en el triunfo utópica.

Por esto, pues, las apuestas han cesado. Ya la fiebre que en tal sentido había se ha extinguido. Y ni los demócratas, ni los republicanos, arriesgan sus dineros sobre un asunto en que las probabilidades preséntanse tan obscuras como jamás habíanse presentado.

Las noticias que publican los grandes órganos del diarismo de la Unión, son también completamente contradictorias. Mientras unos dicen que Hughes ha triunfado, otros aseguran que el presidente Wilson ha derrotado a su [illegible] se borda toda clase de comen[illegible] alrededor de los hechos, analizándose los programas de ambos candidatos con el mismo entusiasmo y calor partidario que el día que fueron lanzados a la publicidad.

En cuanto a la actitud de Mr. Wilson y de Mr. Hughes, es la misma. Siguen impertérritos esperando su consagración. Y pugnan por hacer gala de una serenidad absoluta mostrándose en todas partes. Así el segundo asistió anoche al teatro a ver representar a William Collier la obra "Nada más que la verdad". Lo acompañaba su esposa. Y dicen los telegramas, que ambos lucían las huellas del cansancio y el insonio en sus rostros, provenientes seguramente de la intensa e íntima agitación nerviosa que debe producirles la lucha electoral. Al retirarse fué objeto de una gran manifestación popular, por una multitud que frenéticamente lo aclamó.

Entretanto en el exterior, y principalmente en Alemania, la prensa se manifiesta interesada en conocer los resultados definitivos de la elección, pronunciándose acerca del giro que puede tomar la política norteamericana en lo que atañe a los negocios extranjeros de ese país.

Hay incertidumbre en lo que respecta a este capítulo, sobre todo en el caso de que fuera consagrado Mr. Hughes, ya que es de presumir que el presidente actual al ser reelecto continuará la misma política que ha seguido en su primer período gubernativo.

Posible es por lo demás que la incertidumbre reinante quede esta tarde completamente despejada, de acuerdo con el cómputo final de los sufragios, operación que debe hoy terminar.

—

A la 1 de la tarde, un telegrama de Nueva York nos hace saber que Wilson tiene 269 electores y Hughes 235. Hay hasta esa hora 27 electores dudosos, pero con todo, el triunfo de Wilson debe darse por descontado, pues para ser electo se requieren 266 electores, o sea, la mitad más uno del electorado que se compone de 531 miembros. Wilson tiene como decimos 3 electores más de los que la constitución norteamericana exige para la consagración del presidente.

Hughes tiene hasta la 1 de la tarde de 235 electores y aún sumando a esta cifra los 27 dudosos, llegaría solo a 262, lo que quiere decir que nunca habría alcanzado a su rival.

—

Otro despacho fechado en Londres y recibido en Buenos Aires a la 1.25 de la tarde, informa que Wilson ha triunfado en el estado de California.

Con este refuerzo, los electores demócratas llegan a 272 y aseguran definitivamente la reelección de Mr. Wilson.

Entre San Juan y Mendoza

Los oficialismos de estas dos provincias andinas han arribado a un acuerdo para declararle la guerra al radicalismo. Teníamos sospechas de estos propósitos, desde que se hizo el pacto entre el senador Civit y el gobernador mendocino señor Alvarez. Ahora, desde San Juan, nos llega la información de las maquinaciones que se elaboran allá lejos, dirigidas por aquel magistrado impecable, que de golpe y zumbido se despeña, después de haber llegado a la edad del buen juicio, "atravesando el charco de la vida sin manchar la blancura inmaculada de sus alas", como dijo cierto poeta.

El senador Rojas es el que ha tomado a su cargo las funciones de generalísimo de esta campaña, ante cuyo solo anuncio el radicalismo ha comenzado a temblar. Porque conviene tener presente que el radio de operaciones guerreras del señor Rojas no se circunscribiría a dos provincias. Esto sería poca cosa para un mariscal. El plan del senador sanjuanino y de su aliado de Mendoza es amplísimo y con proyecciones en el orden nacional.

Si la divina Providencia no interviene a tiempo, sólo Dios sabe lo que nos espera. Supongamos, suponiendo poco, algo así como un nuevo diluvio.

POLITICA CHILENA

NUEVA CRISIS DE GABINETE

Hoy debe haber elevado su renuncia colectiva al primer magistrado de la república, el gabinete chileno, que recibiera ayer, con motivo de la aprobación a la proposición del senador Ismael Tocornal, un voto de censura. Consistía esta moción en pasar a la orden del día e implicaba una desautorización a la política ministerial.

No son, ciertamente, extrañas en el ambiente de la hermana república estas crisis. Gobierno netamente parlamentario, los ministros están sujetos a ser cambiados cada vez que se produce cualquier cambio partidista dentro de las fuerzas actuales en el congreso. Porque según la combinación de las agrupaciones se hace la mayoría que sostiene o derriba los gabinetes.

Por eso mismo, no influyen gran cosa en la marcha de los negocios administrativos estas crisis. La gestión gubernativa, enderezada por una misma ruta progresista, con el cambio de hombres no sufre alteración alguna. Y apenas si se nota, por eso, en uno que otro detalle, la acción del ministro que sucede al anterior.

La crisis que acaba de producirse, será seguramente resuelta en los primeros días de la semana entrante, y es muy posible que continúe al frente de la cartera de relaciones el mismo político que actualmente la desempeña, dado el pronunciamiento que en días pasados hicieron los partidos a este respecto.

Secuestro de correspondencia

Al vapor sueco "Pedro Christophersen", que entró hoy a nuestro puerto, le fué secuestrada por las autoridades inglesas, a su paso por Kirwag, la totalidad de la correspondencia de que era portador, llegando el rigorismo al extremo de haber retenido hasta las cartas de porte de la carga que dicho vapor conduce.

CAJA DE CONVERSION

SU PRÓXIMO TRASLADO

El transporte del oro requerirá largo tiempo

Informes de fuente autorizada nos permiten asegurar que dentro de breves días se efectuará el traslado de las oficinas de la Caja de Conversión a su nuevo local en la calle San Martín, antiguo edificio del Banco Hipotecario de la Provincia de Buenos Aires, últimamente ocupado por la Suprema Corte de Justicia de la Nación.

Las obras realizadas han transformado el local, adaptándolo para el nuevo destino a que será dedicado.

Llaman particularmente la atención las secciones destinadas a guardar el tesoro, compuestas de magníficas cajas de hierro procedentes de la casa Fichet de París.

A pesar de la celeridad con que se desea efectuar el traslado del oro de un edificio a otro, y de la corta distancia que media entre ambos, el transporte requerirá largo tiempo, en razón de lo delicado de la operación y de la necesidad de ir ubicando debidamente el enorme stock.

Comité Nacional de la Unión Cívica Radical

Para la semana próxima será convocado el comité Nacional de la Unión Cívica Radical.

Justicia mendocina

La información telegráfica anuncia la renuncia de dos ministros de la Suprema Corte de Mendoza, ambas solidarias en sus fundamentos y concebida una de ellas en términos que no pueden escapar al comentario.

Califica el dimitente de antipatriótica la actitud de la mayoría del tribunal y agrega que en tal forma no podría proceder ningún funcionario recto ni bien intencionado.

Pocas veces se ha lanzado desde los estrados de un tribunal tan elevado, una acusación más categórica que entraña de ante mano una seria perturbación dentro del régimen judicial, ya que ella radica en el tribunal supremo encargado por la ley orgánica de velar por el mejor prestigio y regularidad tanto para los magistrados en su conducta pública y privada, como para la norma regular de sus procedimientos.

Los ruidosos conflictos de la judicatura mendocina que preocuparon en su oportunidad a la opinión pública, en evidente desmedro de la provincia, tuvieron su origen en la intemperancia o incapacidad del actual presidente del tribunal.

Reformada el año la constitución de Mendoza, el ejecutivo provincial procedió a reorganizar el personal y cuando se creía que el gobernador eliminaría la causa de tantos conflictos, fué propuesto el mismo funcionario para desempeñar las funciones de presidente.

El grave error del gobierno fué ratificado por un senado ciego y complaciente. El oficialismo trató de justificar la reincidencia aumentando dos ministros más y proponiendo para el cargo a dos magistrados bien recibidos por la opinión.

Se argumentó que esos caballeros serían un contrapeso para los errores e intemperancias del presidente y los ministros restantes.

Desgraciadamente, el peligroso ensayo ha fracasado y antes de seis meses los dos ministros reguladores de entuertos se ven obligados a renunciar, no sin antes asestar al tribunal en mayoría un formidable golpe que ante la opinión pública de la provincia le resta toda su autoridad.

Un tribunal que según la declaración de la minoría de sus componentes no procede con patriotismo, buena intención ni corrección, mientras no se justifique ampliamente, no puede seguir rigiendo los destinos de la administración judicial de su provincia.

Para el régimen republicano que finca en la armonía, integridad y autoridad de los tres poderes, el caso que analizamos no puede pasar desapercibido y el legislativo, dentro de nuestras prácticas republicanas, es el poder llamado a tomar intervención en esta emergencia, para salvar los prestigios del régimen republicano y la sagrada autoridad de la justicia.

En la instrucción pública

Reforma plausible

La última resolución del ministro de instrucción pública, doctor Salinas, estimulando la acción eficaz de un personal que demostró condiciones superiores de competencia y llamando, justamente, la atención de otros profesores que a juzgar por el informe de la inspección de instrucción secundaria, no han revelado sus conocimientos necesarios para dirigir a los alumnos, ni la capacidad suficiente para instruir y educar, es en extremo beneficiosa, si se consideran antes que los intereses personales, la influencia del profesor en el desenvolvimiento de la cultura elemental y superior.

No puede afirmarse, pues sería absolutamente ilógico, que un inspector de instrucción secundaria, redactara un informe sobre la base de su impresión personal, hecha en el poco tiempo que debe permanecer en un establecimiento; sus juicios deben tener como factor indispensable las informaciones producidas por los rectores, únicas personas que conocen la preparación, competencia, medio de disciplina y dedicación de cada miembro del personal docente. Como jefes de cada colegio nacional o escuela normal, han debido los directores, y es de suponer que lo han hecho, emplear todos los medios a su alcance para mejorar las condiciones de competencia de cada profesor.

En los informes elevados al ministerio de instrucción pública, no se citan, quizás, los miembros del personal que simplemente cumplen con sus obligaciones: se pide una palabra de estímulo para el profesor que ha demostrado reunir no solo los conocimientos para trasmitir la enseñanza, sino que se han distinguido por sus aptitudes especiales, su dedicación, sus iniciativas. Y se pide, también, una llamada al orden del personal que desde hace tiempo viene señalándose como incompetente, habiendo sido insuficientes los medios puestos en práctica por los rectores para convertir a elementos que no debieran aceptar nombramientos para desempeñar funciones, sin los requisitos necesarios.

No se gobierna la instrucción pública, eligiendo textos, redactando programas, modificando horarios, dando mayor libertad o restringiendo los derechos de los alumnos.

Ellos son elementos secundarios ante la competencia del profesorado. Nuestros establecimientos de instrucción secundaria del interior tienen, entre el personal docente, elementos que han arribado al profesorado, para acumular sueldos, sin antecedentes, sin vocación, sin los medios indispensables para desempeñarse regularmente en tan difícil tarea.

Y los perjuicios son únicamente para los alumnos, quienes llegan a obtener el título de bachiller o de maestro normal, sin poseer la instrucción e idoneidad que debiera exigirse a toda persona que presentara tal título. El propósito del ministro de instrucción pública, será, entonces, cuidar, ante todo, de que la enseñanza dé los resultados que la sociedad espera.

No deben criticarse desfavorablemente, medidas de reacción esperadas hace muchos años, cuya influencia ha de ser llevar a desempeñar el profesorado a las personas que tengan la suficiente preparación, eliminando elementos nombrados por influencias políticas, y que han resultado incapaces de ser maestros.

La dignificación del profesorado debe comenzar por eliminación de los que no tienen preparación ni carácter para desempeñarlo, habiéndolo demostrado plenamente desde que desempeñan los cargos. Si la resolución del ministro provocara la renuncia del personal incompetente, la reforma sería en extremo plausible. De otra manera, no es posible reformar la instrucción pública.

Analfabetos del ejército

Casi el 33 o|o

El comandante de la primera división del ejército, general Jones, ha dirigido una nota al ministro de guerra informándole que el número de analfabetos incorporados de la clase de 1895, actualmente en servicio, se eleva a 4.542, es decir, casi al 33 o|o de la clase, que comprende a unos 15.000 conscriptos.

De dichos analfabetos han aprendido a leer y escribir eficientemente 3.631, que representa un resultado de 79.40 o|o.

CASA DE GOBIERNO

En la presidencia

El presidente doctor Hipólito Irigoyen llegó a su despacho de la casa de gobierno a las 2 y 30 p. m., acompañado por el ministro de la guerra doctor Elpidio González, del diputado nacional Víctor M. Molina, del senador Crotto y del diputado Oyhanarte.

Conferenció poco después con los titulares de las carteras de relaciones exteriores y de guerra doctores Becú y González, respectivamente.

Recibió más tarde a los señores Alberto de Bary y Fernando Guerrico.

El diputado belga [illegible] Malot se entrevistó con el doctor [illegible] conferenciando largo rato.

Ministerio del Interior

A las 4 de la tarde el ministro del interior, doctor Gómez, no había llegado aún a su despacho. Se le aguardaba para después de esa hora.

Numerosos visitantes se hallaban en las antesalas del ministerio esperando para entrevistarse con el doctor Gómez.

Ministerio de R. Exteriores

El doctor Becú concurrió esta tarde a su despacho oficial, ocupándose de asuntos de su ministerio.

Después de recibir la visita del doctor Fabela, ministro de México ante nuestro gobierno, pasó a la presidencia.

Ministerio de Hacienda

El doctor Salaberry no concurrió hoy a su despacho, pues, como se sabe, partió esta mañana para Zárate, con el objeto de visitar la fábrica de papel que funciona en aquella localidad. Por esa razón el movimiento del ministerio de hacienda ha sido poco importante.

El ministro dejó ayer de tarde listo todo el despacho, firmando todos los expedientes que esperaban ese trámite, hallándose con ello al día todo el trámite administrativo de esta repartición.

Ministerio de O. Públicas

El doctor Torello concurrió esta mañana a su despacho oficial donde se requería su presencia por algunos asuntos a resolver de importancia administrativa, motivo por el cual no pudo efectuar la visita a Zárate.

Por la tarde el ministro recibió una comisión de obreros que venían a reclamar la firma de las planillas de pagos de las obras de conservación de los edificios fiscales de la dirección general de arquitectura.

Atendidos gentilmente por el doctor Torello recibieron del señor ministro un obsequio en dinero y la seguridad de ser despachada inmediatamente.

Visitó al doctor Torello el señor Federico Zelarrayán.

También visitaron al doctor Torello el diputado doctor Riu y la señora Dolores Anchorena de Elortondo.

El ministro preocupado con la forma de dar que hacer a los desocupados ha tratado con el presidente de las obras de salubridad y con los jefes de algunas reparticiones del ministerio para procurar darles ocupación por quincenas alternando.

Ministerio de J. e I. Pública

A la hora de costumbre concurrió esta tarde a su despacho de la casa de gobierno, el ministro de justicia e instrucción pública, doctor Salinas.

Fué visitado poco después por los diputados nacionales doctores Fernando Saguier y Aníbal Riú.

El ingeniero Horacio Gómez director de la escuela industrial de Santa Fe conferenció largamente con el ministro.

Firmó después algunos expedientes de trámite administrativo.

El ministro de instrucción pública, doctor José S. Salinas, acompañado por el inspector general de colegios nacionales, señor Mercante, efectuó esta mañana una visita al instituto nacional de profesorado, situado en la calle Valentín Gómez.

Después de recorrer las dependencias del edificio, presenció varias clases prácticas de física y mineralogía en el colegio anexo al instituto. Escuchó, asimismo, durante largos instantes, clases de instrucción cívica y de los diversos idiomas que allí se enseñan. El doctor Salinas se retiró complacido por el buen funcionamiento del instituto, que pudo observar de cerca.

Ministerio de Guerra

El doctor González concurrió esta mañana a su despacho de la calle Santa Fe, ocupándose con el coronel Rodríguez en el estudio y solución de diferentes asuntos de carácter interno del ejército.

Después recibió la visita del general retirado Victoriano Rodríguez, diputado Vaca Narvaja, doctor Villarruel y de numerosas personas particulares.

El ministro ha prometido al coronel Martínez, jefe del regimiento de granaderos a caballo, que concurrirá al campeonato de armas que el martes próximo se efectuará en el local del cuerpo mencionado.

También asistirán al certamen, especialmente invitados, los agregados militares extranjeros.

El doctor González fijará en breve los días y horas en que recibirá al público, pues, haciéndolo como hasta ahora, le es imposible dedicarse por completo a sus tareas, a causa de la enorme concurrencia de visitantes.

Ministerio de Marina

El ingeniero Alvarez de Toledo no concurrió esta mañana a su despacho pues a las 9 tenía que embarcar la excursión de que nos ocupamos en otro lugar.

Ministerio de Agricultura

El titular de la cartera de agricultura doctor Honorio Pueyrredón no concurrió esta tarde a su despacho oficial por encontrarse enfermo.

Debido a ello el ministro no pudo trasladarse esta mañana a Zárate, donde en compañía de sus colegas de hacienda y marina, debía visitar la fábrica de papel existente en dicha localidad y los depósitos de petróleo de Campana.

No hubo, por tanto, movimiento alguno en este ministerio.

DIPLOMACIA

El presidente firmó hoy una nota por la cual se invita a los altos jefes y oficiales del ejército y a los miembros de la Corte Suprema a asistir a la recepción del embajador de España, doctor Soler y Guardiola y del ministro de Rusia, señor Stein, acto que se realizará el próximo lunes.

Enseñanza secundaria

Ha sido resuelto negativamente por el ministro de instrucción pública el pedido formulado por los alumnos de quinto año de los colegios nacionales tendiente a la supresión de los estudios de física en dicho curso.

En cuanto a la forma en que se procedería para la obtención del término medio de promoción de los alumnos, dado que en el presente año figuran conjuntamente con notas bimestrales orales y escritas otras mensuales, esclusivamente orales, ha recaído la siguiente resolución:

Se refundirán en una sola nota las cuatro, dos escritas y dos orales, de los dos bimestres primeros del presente año escolar.

Igualmente se refundirán en una las restantes notas del año, incluso la de la prueba escrita que actualmente se realiza, procediéndose luego a obtener el término medio de las dos notas así obtenidas, que sería considerado definitivo.

Reunión de cerealistas en San Pedro

Defensa de las sementeras

El comisario de la seccional de la D. Agrícola en Pergamino, señor Martínez Rodríguez, ha comunicado telegráficamente al ministerio de agricultura que en San Pedro se efectúa en el Banco de la Nación la reunión anunciada con propósitos de alcanzar la mayor cooperación y eficaz ayuda en los trabajos ya iniciados en este partido. Resultó muy concurrida asistiendo los gerentes de los bancos cerealistas, principales colonizadores y hacendados de esa importantísima región, ofreciendo todos la más entusiasta acogida y poner de su parte toda la acción en favor de la defensa de las sementeras de maíz seriamente amenazadas por la enorme invasión sin precedentes y con especial interés el señor gerente del Banco de la Nación, quién desde mañana relizará jiras con el delegado señor Perazzo.

LA GUERRA EUROPEA

SITUACION MILITAR

CONSOLIDACION DE LOS FRANCESES EN VAUX. — EL WOEWRE BAJO SUS FUEGOS. — LAS LINEAS DEFENSIVAS ALEMANAS Y AUSTRIACAS. — LOS HOWITZERS SON LA CLAVE DE LA VICTORIA. — ASI LO CONFIRMA EL RESULTADO DE LA OFENSIVA EN EL CARSO.

Los franceses continúan consolidando sus posiciones en Douaumont y Vaux, a pesar del incansable bombardeo de los alemanes, el cual no alcanza a interrumpir las tareas.

Los franceses dominan ahora el valle del Woewre, tendido a oriente del gran macizo de cerros, denominado Côtes de Lorraine, y en cuyo fondo se encuentra Etain, centro de caminos en diversas direcciones.

Las líneas alemanas se extienden ahora sobre térrenos bajos y pantanosos, donde los trabajos de fortificación y atrincheramiento son poco menos que imposibles; y mucho menos, bajo el fuego incesante de las baterías francesas.

Deducen de lo ocurrido, los críticos militares, que el secreto del éxito ha venido a cifrarse en la superabundancia de howitzers, ya que estas piezas, a sus efectos incontrastables, unen la ventaja de economizar hombres, obligando al enemigo a desalojar las posiciones bombardeadas, sin combatir.

Lo que no se explica, sino por una depresión moral reveladora, es que los alemanes evacuaran las posiciones de Verdun, donde contaban — por lo bajo — con ciento treinta baterías y una provisión numérica de soldados bastante para resistir cualquier ataque.

Estas circunstancias emergentes van haciendo perder la confianza en la propia invencibilidad, que tanto contribuía a mantener los bríos de la tropa alemana. Ahora sabe ésta, por experiencia propia, que sus jefes pueden cometer costosísimos errores. Y, tanto los alemanes como los austriacos, empiezan a cambiar esas posiciones pretendidamente inexpugnables de épocas anteriores, por acumulaciones de obstáculos.

Esto ocurre, de modo muy señalado en el Carso.

Cuando comenzó la ofensiva franco inglesa, hablábase de primera, segunda y tercera línea alemanas. Suponiéndolas rebasadas, surgía la hipótesis de la lucha a campo abierto. La experiencia viene demostrando que ésta no se produce; los obstáculos parecen surgir del suelo; y eso se repite en la campaña austro-húngara.

Detrás de las grandes líneas que la ofensiva de Cadorna va quebrantando, aparecen otras de menor entidad, obstruyendo el avance, para amenguar su empuje agresivo.

Después del ataque del 14 de septiembre, por las fuerzas italianas, la segunda línea austriaca se hallaba en Castagnvizza. Salía del valle del Vipacco, cerca de la altura de Ranziano, pasaba por las cimas del Faiti, sobre la vertiente del Carso, y, por Castagnvizza (Kostanjerca, en los mapas austriacos) se dirigía al sur, a enclavarse sobre las colinas de Querceto (Hermada), sobre el Duino.

Días después, los exploradores aéreos italianos descubrieron signos de trincheras esparcidas sobre el Veliki Hribach, el Pecinka y el Nad Bregom. A fines de septiembre se había completado una segunda línea.

A no ser por el mal tiempo, Cadorna hubiese atacado esas posiciones inmediatamente, para impedir que los austriacos se consolidasen en ellas. Cuando, ya en octubre, se serenó el tiempo, la artillería italiana se dió prisa en bombardear las nuevas líneas austriacas. Aquella fué infernal; y sus resultados ya nos son conocidos. En este caso, también, es la superioridad de artillería la que ha dado el triunfo.

Los obstáculos levantados por los tudescos ante Lognizza, Villanova y otros puntos, consistían en recios alambrados, fortines, reductos y sistemas complicados de trincheras; todo lo cual fué aniquilado por las granadas italianas.

Estos resultados confirman, por consiguiente, las conclusiones a que llega hoy la crítica militar.

Frente occidental

Bombardeos mutuos en el frente anglo-teutón. — Se extienden a Sailly-Saillisel. — Ventajas francesas en Pressoire. — 15.000 belgas transportados a Alemania. — Sobre la toma del fuerte Vaux. — 700.000 bajas alemanas. — Noticias marítimas.

LONDRES, noviembre 10. — Un comunicado oficial de ayer del gobierno británico, anuncia lo siguiente:

Produjimos esta mañana emanaciones de gases al este de Armentieres.

Bombardeamos las trincheras enemigas.

Al sur del Ancre, la artillería enemiga desarrolló una actividad considerable.

Al este de la trinchera Regina bombardeamos las líneas enemigas.

El enemigo dijo el 5 del corriente que había rechazado un ataque nuestro con enormes y sangrientas pérdidas.

Dijo también que nuestro ataque había sido realizado con grandes fuerzas, habiendo dado lugar a una batalla importantísima. Estas noticias son absolutamente falsas. Los alemanes necesitan publicar frecuentemente informaciones de esta especie.

Lo que realmente sucedió fué anunciado por nosotros en nuestro comunicado del 5. Nuestros ataques ese día, fueron locales y lleváronlos a cabo unos pocos batallones, con el propósito de conquistar algunas trincheras avanzadas en tres puntos distintos, y cuya ocupación mejoraba nuestras líneas. La mayoría de esas trincheras fueron pequeñas en relación con el número de fuerzas empleadas en la operación.

PARIS, noviembre 10. — Los comunicados oficiales franceses contienen los siguientes pormenores relativos al frente territorial:

Durante la noche prosiguió la gran actividad de la artillería.

Los alemanes revelaban su nerviosidad haciendo un violento fuego de atajo.

Hubo lucha de artillería y encuentros de infantería en Sailly Saillisey y al sur de Pressoire, en donde despejamos las posiciones tomadas e hicimos prisioneros. Los prisioneros confirman las grandes bajas del enemigo.

Los alemanes bombardearon violentamente los sectores de Douaumont y de Vaux.

Nuestra artillería replicó.

En el resto del frente no hubo novedad.

En el Oriente el mal tiempo continúa.

EL HAVRE, noviembre 10. — El gobierno belga publicó el siguiente comunicado:

En la región de Ramscappelle a Pervyce y al este de la misma se libró un violento duelo de artillería.

EL HAVRE, noviembre 10. — El gobierno belga hace hoy el siguiente anuncio oficial:

"Este gobierno ha recibido la confirmación de la anunciada captura y deportación en vasta escala de civiles belgas, a los que se obliga actualmente a trabajar en los arsenales de Alemania.

Ese movimiento empezó a mediados de octubre, y ha comprendido ya a 15.000 hombres. Estos infelices fueron llevados como ganado, en vagones abiertos, expuestos a la intemperie, unos a Alemania y otros al frente de Verdun, estando sin duda destinados a hacer trabajos militares.

"Esto constituye una ignominiosa violación del artículo 3.o de la convención de La Haya.

El gobierno belga tiene el propósito de presentar sobre este asunto una protesta ante las naciones neutrales.

NUEVA YORK, noviembre 9. — Un radiotelegrama recibido de Berlín anuncia que el estado mayor alemán dió a la publicidad el siguiente comunicado oficial sobre las operaciones en el frente occidental:

En el frente del príncipe Rupprecht: Han fracasado casi sin excepción, bajo el fuego de nuestra artillería de atajo, las tentativas de ataque que los franceses e ingleses hicieron entre Le Sars y Bouchavesens, así como cerca de Pressoir.

PARIS, noviembre 10. — Se dan los siguientes pormenores retrospectivos sobre la toma del fuerte Vaux por los franceses:

La primera noticia aparecida la semana pasada de que los alemanes habían abandonado Vaux, se conoció cuando la estación radiográfica francesa interceptó a media noche un radiograma teutón anunciando la evacuación del fuerte. Los alemanes efectuaron esta evacuación cuando el fuerte se hallaba ya casi rodeado por los franceses, y en momentos en que los proyectiles de 400 milímetros caían continuamente sobre esa fortificación, haciendo casi imposible su permanencia en ella. El teniente Diot, seguido por sus hombres, se aproximó inmediatamente a Vaux y entró en el fuerte, donde no encontró un solo ser humano. Solamente había allí un perro alemán. Este animal aun no se ha hecho amigo de la nueva guarnición, a pesar de que los franceses cuidan de su alimentación. ¡Es un modelo de patriotismo, exceptuando la dentadura!

Los alemanes habían minado enormemente el fuerte, esperando volarlo una vez que los franceses estuvieran dentro; pero los soldados de Diot consiguieron cortar los conductores eléctricos, y sólo ocurrieron pocas explosiones, y éstas antes de que los franceses ocuparan la famosa obra de defensa. Las explosiones no ocasionaron sino daños superficiales, lo que viene a ser una prueba de que la retirada alemana fué precipitada.

Se encontraron en el interior un millón de cartuchos, 3000 botellas de agua mineral y 3000 raciones de carne; un botiquín provisto de suero antitetánico, y un libro alemán con los más completos detalles sobre la reorganización del fuerte.

Este dato deja comprender que el propósito de los alemanes era perpetuarse en esa posición, y que si la abandonaron no fué voluntariamente; mucho más, desde que los planos llevan fecha del 19 del mes próximo pasado.

LONDRES, noviembre 10. — Por datos fidedignos, obtenidos vía Holanda, se sabe que con las pérdidas infligidas al enemigo durante la reciente reconquista de Douaumont y Vaux, el total de las bajas alemanas frente a Verdun asciende a 700.000 hombres.

LONDRES, noviembre 10. — Anuncian de Malta que 193 sobrevivientes de la catástrofe del vapor británico Arabia, de la línea Peninsular y Oriental, hundido en el Mediterráneo, han desembarcado en Malta y 84 en Port Said.

Todos estos se reunirán en Marsella y de este puerto otro vapor de la misma línea los llevará a Londres.

Los pasajeros dicen que a pesar del mal tiempo se transbordaron en 20 minutos del Arabia torpedeado a los botes.

LONDRES, noviembre 10. — Fueron hundidos por submarinos alemanes los siguientes vapores: británicos Sunnyside, Skerries, Suffolk Coast, y Sheldrake; y un desconocido procedente de Suecia.

Frente austro-italiano

Mal tiempo en el frente — Los austriacos abandonan posiciones al sur de Pecinka — Bombardeo de ciudades italianas por aviadores tudescos — 476 000 mujeres italianas empleadas en las fábricas militarizadas — Llamamiento a banderas de una nueva clase italiana.

ROMA, noviembre 10. — El ministro de guerra italiano publicó el guiente comunicado sobre las operaciones territoriales:

Debido al mal tiempo sólo hubo en todo el frente intermitentes cañoneos.

En el Carso tomamos otra batería de tres howitzers de 150 milímetros y gran cantidad de municiones que el enemigo abandonó cerca del cerro 291, al sudeste del monte Pecinka.

El total de cañones tomados en la última ofensiva llega a veinte, incluyendo 13 de calibre medio.

Los aviadores enemigos arrojaron bombas cerca de Monfalcone, matando a un hombre e hiriendo a otros.

NUEVA YORK, noviembre 10. — De Viena anuncian con carácter oficial, que en el frente contra Italia la situación no ha cambiado.

NUEVA YORK, noviembre 10. — Comunican de Viena que el almirantazgo austro-húngaro publicó hoy el siguiente comunicado oficial:

Aeroplanos italianos bombardearon el marte último por la tarde, a Rovigno, Parezzo, Cittanuova y Umaga, y los atacaron nuestros aeroplanos, los que derribaron uno, el que descendió en el mar cerca de torpederos italianos. Nuestros aeroplanos bombardearon luego los torpederos y se retiraron a la costa.

En la noche del martes, una de nuestras escuadrillas aéreas bombardeó a Vermegliano y Monfalcone, y un aeroplano enemigo, por su parte, arrojó bombas cerca de Umaga, sin causar daño alguno.

ROMA, noviembre 10. — La propaganda iniciada por los diarios con el propósito de obtener una mayor participación de las mujeres en los establecimientos y talleres donde se confecciona indumentaria militar, dió resultado satisfactorio.

En efecto: se anuncia con carácter oficial que el número de mujeres empleadas en los establecimientos y talleres de referencia alcanza a 475.000.

ROMA, noviembre 10. — Refrendado por el general Morrone, ministro de guerra, se ha dictado hoy el decreto que llama bajo banderas a los militares pertenecientes a la tercera categoría de la clase 1878.

La movilización deberá efectuarse el día 15 del corriente, en todos los distritos militares de la península.

Los militares comprendidos en el decreto y residentes en el exterior deberán presentarse a sus respectivos distritos en el término de 4 meses, a contar desde la promulgación de la orden.

Frente oriental

Sigue la batalla de Belbor. — Rumor de hundimiento de un dreadnought ruso. — Submarinos alemanes en el Skager Rack. — Ventajas rumanas en Vuzza, Trottus y la Dobrudja. — Los ruso-rumanos reocupan Hirsova. — Toman 5.822 austro-alemanes y 25 cañones. — Las tropas de Mackensen se retiran incendiando el país. — Las búlgaros captan a los pobladores de Macedonia. — Ocupación de arsenales en Grecia, por los aliados. — Otras noticias.

PETROGRADO, noviembre 10. — El gobierno ruso publicó esta tarde el siguiente comunicado sobre las operaciones en el territorio:

No aconteció nada importante en nuestro frente del oeste.

Al sur de Dornavatra, en la región de Belbor, se continúa combatiendo.

Al sur de Hojlo los austriacos nos contraatacaron.

El frente del Cáucaso no tiene novedad.

NUEVA YORK, noviembre 10. — De Viena hacen saber que el estado mayor austriaco publicó el siguiente boletín relativo a la campaña de Rusia:

En el frente del príncipe Leopoldo fuera de algunos cañoneos a ambos lados del ferrocarril de Zloczow a Tarnopol, no ocurrió nada nuevo.

NUEVA YORK, noviembre 10. — De Berlín informan que el estado mayor alemán publicó el siguiente boletín acerca del frente en Rusia:

A ambos lados del ferrocarril de Zloczow a Tarnopol los duelos de artillería se reanimaron considerablemente.

NUEVA YORK, noviembre 10. — Un despacho de Sofía dice que circula en esa capital el rumor de haberse hundido el dreadnought ruso "Imperatritsa María", de 22.500 toneladas, pereciendo toda su tripulación.

Se agrega que el origen del siniestro fué una explosión interna.

El acorazado "Imperatritsa María" pertenecía a la escuadra del mar Negro y era una nave recientemente terminada e incorporada al servicio.

COPENHAGUE, noviembre 10. — Los submarinos alemanes que operan en el Skager Rack, en las cercanías de Skaw, ordenaron hoy a los buques pesqueros regresar a sus puertos.

Los pescadores dicen que han visto hundir a cuatro vapores.

EN LOS BALCANES Y TRANSILVANIA

PETROGRADO, noviembre 10. — Se publicó en esta capital el siguiente comunicado oficial ruso sobre las operaciones en el frente rumano:

En la Transilvania, al este del valle Vuzza, los rumanos hicieron retroceder a los alemanes, tomándoles una ametralladora y un centenar de prisioneros. En el valle Sjul rechazaron los ataques enemigos.

En el Danubio, nuestras fuerzas después de rechazar las avanzadas enemigas, progresaron hacia el sur, hasta Hirsova, a 45 millas al norte de Tchernavoda.

Aquella ciudad fué incendiada.

PARIS, noviembre 10. — Se ha recibido de Bucarest el siguiente comunicado oficial del gobierno rumano:

En los frentes del norte y del noroeste: En el valle de Trotus un ataque del enemigo a cuatro millas al norte de Coissa fué rechazado.

En Tablebutzi, Bratocea, Predalus y el valle de Prahova, la lucha continúa.

En la región de Dragoslavele, un ataque en la margen izquierda del Alt fué rechazado. El combate continúa, al sur de Titetsi y Racovitza.

En el resto del frente hasta el sur, la artillería desplegó mucha actividad especialmente en el Danubio.

En la Dobrudja volvimos a ocupar con ayuda de las fuerzas navales del Danubio, la ciudad de Hirsova, que el enemigo incendió antes de retirarse, así como Topal, a doce millas al sur de Hirsova.

LONDRES, noviembre 10. — Telegrafían de Bucarest la siguiente nota semioficial:

Los búlgaros se retiran en todo el frente de la Dobrudja y queman sistemáticamente las aldeas al retirarse.

Las cifras alemanas acerca de los prisioneros rumanos tomados del 1.º al 21 de octubre, son exageradas.

Los rumanos, en el mismo período tomaron prisioneros a 5.822 austriacos y alemanes, veinticinco cañones de 88 milímetros y otro importante botín.

NUEVA YORK, noviembre 10. — De Viena dan cuenta de que el estado mayor austriaco publicó el siguiente boletín sobre la campaña contra Rumania:

Al sur y al surdeste del paso del Szurduc los ataques rumanos resultaron infructuosos.

Cerca de Sapini realizamos progresos y tomamos 160 prisioneros y dos cañones.

Al oeste de Tulghes y cerca de Belbor los alemanes obligaron a retroceder a los rusos, que habían logrado avanzar.

En Albania, en el Vojutsa, hubo moderados cañoneos locales.

NUEVA YORK, noviembre 10. — Un radiotelegrama recibido de Berlín anuncia que el estado mayor alemán publicó el siguiente comunicado oficial sobre las operaciones en el frente rumano:

En el frente del archiduque Carlos Francisco José: Al norte de las montañas de Georgeny rechazamos los ataques emprendidos por los rusos.

Cerca de Belbor y en el sector de Tulghes, nuestras fuerzas llevaron un enérgico ataque contra los rusos, que fueron rechazados después de haber avanzado.

Continúan nuestros ataques al sudeste del paso de Rothentuhurm.

Cruzamos el camino de Basesti a Secot y ocupamos las alturas a ambos lados de ese camino, donde hicimos ciento cincuenta prisioneros y tomamos dos cañones.

Fracasaron los contraataques que los rumanos llevaron en esa región, así como en el sector de Predeal y en los montes Vulcan.

En el frente del marical von Mackensen: Nuestras patrullas evitaron trabar combate con la infantería enemiga, de acuerdo con las órdenes impartidas anteriormente.

No hay nada importante que anunciar del frente de Macedonia.

PARIS, noviembre 10. — Un despacho de Salónica informa que los búlgaros, al verse obligados a evacuar la parte oriental de Macedonia, se llevaron toda la población rural.

Los británicos, después de ocupar la ciudad de Katodjumaia, notaron que sus habitantes habían sido llevados a Petrich (Serbia), y que los de Seres y Prisnic también habían desaparecido.

ATENAS, noviembre 10. — Aún no se ha publicado el texto de la nueva nota de los aliados al gobierno griego.

Por lo que se trasluce, ella establece que Grecia ha de mantenerse neutral.

Deduce que sus parques y baterías le son inservibles.

Afirma que las tropas de la Entente tienen a su cargo la protección del reino.

Y de lo expuesto concluye que el mencionado armamento debe ser puesto en manos del ejército aliado.

ROMA, noviembre 10. — Avisan de Atenas que es inminente una crisis ministerial.

LONDRES, noviembre 10. — En Grecia las autoridades nacionales van perdiendo su influencia sobre los alborotadores.

Las tropas franco-británicas se ven obligadas a velar por la conservación del orden.

PARIS, noviembre 10. — El arsenal griego del puerto de Salamina ha sido ocupado por tropas francesas.

Lo mismo ocurre con los depósitos de municiones ubicados en la isla de Leros.

La bandera francesa fué izada en la flotilla griega de torpederos.

ROMA, noviembre 10. — El gobierno provisional nacionalista continúa desde Salónica su actividad ante los gobiernos de la Entente, para conseguir que éstos lo reconozcan.

Según datos fidedignos, está escogiendo personas de reconocido criterio, con las que formará una delegación. En seguida, enviará ésta a Roma, para tratar de convencer a los políticos y a la opinión pública italiana de la conveniencia actual del reconocimiento del gobierno nacionalista helénico por Italia.

LONDRES, noviembre 10. — La isla de Leros, ocupada por las tropas de los aliados occidentales, es una base de submarinos.

Los aliados han exigido al gobierno la entrega de las municiones del ejército y la armada, así como el material de la artillería de la marina. Créese que han exigido la entrega de los cañones, reservas y demás complementos de la artillería que se hallaban a bordo de la flotilla ligera griega. Estos cañones se encuentran ahora en poder del gobierno.

El gobierno griego considera que la entrega es una violación de la neutralidad.

Las exigencias de los aliados han causado ansiedad en el público y una enorme baja en los valores de Bolsa.

SITUACION POLITICA

LOS GOBERNADORES DE POLONIA INVITAN AL PUEBLO A TOMAR LAS ARMAS — LOS POLACOS EN RUSIA ADVERSOS A ESTA MEDIDA — LO QUE SE PROPONE ALEMANIA, SEGUN SU CANCILLER — ESTADO DE LA POLITICA INTERNA ALEMANA — LIBERALES, CONSERVADORES Y DEMOCRATAS — DISCURSO DE BETHMANN-HOLLWEG ANTE LA COMISION DEL REICHSTAG — LA POLITICA INGLESA EN GRECIA SEGUN ASQUITH. — LAS NUEVAS MEDIDAS FINANCIERAS EN ITALIA.

Va surgiendo a luz, como no podía dejar de suceder, la verdadera sustancia íntima del presente griego que los germanos han hecho al pueblo de Polonia. Los gobernadores austriaco y alemán del territorio sujeto a la ocupación bélica confirmaron en una reciente proclama cuanto se ha anticipado al respecto.

"Para la seguridad de Polonia — dicen — es de vital importancia la creación de un ejército polaco. La guerra contra Rusia aún no ha terminado. Si vuestro deseo es tomar parte en la lucha, debéis uniros a nosotros voluntariamente, a fin de completar nuestra victoria sobre nuestros opresores".

Ese "deseo" es precisamente el dudoso, por más que la proclama lo subraye como implícitamente cierto.

Sin embargo, aunque no podemos oir lo que los polacos dicen en Polonia, es muy probable que ello no difiera mucho de lo que van expresando al occidente; y todo lo que al respecto se registra, resulta adverso a la aceptación de una autonomía que, en la práctica importa un remache de esclavitud.

En Petrogrado, la noticia de la proclamación de la independencia polaca por los imperios centrales ha causado agitación. Los polacos están convencidos de que Alemania trata de establecer el reclutamiento forzoso en Polonia, y declaran que sus compatriotas no caerán en el lazo que se les tiende. Convienen además en que Polonia no desea, por no responder a sus intereses, engrosar los ejércitos que se oponen a Rusia, Francia e Inglaterra.

Es sabido en los círculos de la Duma que existen divisiones entre los leaders de los partidos políticos polacos; pero se declara que el pueblo de Polonia comprende la verdadera significación de la tentativa que se hace para alistar a sus hombres en el ejército alemán.

Los que pudieran denominarse súbditos resignados o mistificados de los imperios centrales, enviaron una delegación al canciller alemán Bethmann Hollweg; probablemente iban a agradecerle el otorgamiento de un nuevo amo. El aludido personaje les repuso así:

Nos estamos esforzando, no sólo para reconquistar la vida entera de una nación en cuanto las condiciones de la guerra lo permiten sino también para conceder el gobierno autónomo a esa nación, gradualmente, creando de este modo instituciones que asienten las bases para, cuando llegue el momento de que pueda completarse la fundación del estado.

La obra de preparación debe realizarse por el trabajo común y por el acuerdo mútuo.

No se puede negar que estas frases son deslumbradoras; y tal vez el canciller sea sincero en esos ideales. La realidad tiene forzosamente que ser otra.

Y es que el canciller alemán resulta uno de los hombres más ponderados de la absorbente monarquía, donde tan a menudo se dan casos de ceguedad o miopía en el criterio de los políticos.

Además, ha reunido en torno suyo a hombres en quienes puede confiar, por la comunión en idénticas o análogas aspiraciones.

Los íntimos del canciller von Bethmann Hollweg aseguran que éste es partidario decidido de la implantación de un régimen liberal en Alemania.

Son también partidarios de tal régimen el ministro del interior, doctor Helferich; el ministro de las colonias, doctor Solf; mientras el ministro de relaciones exteriores, von Jagow, se abstiene de manifestar opinión alguna al respecto, aunque se cree que prefiere conservar el actual régimen.

El conde von Brockdorff-Rantzau, ministro en Copenhague, y hombre de gran influencia en la política interna de Alemania, es también favorable al régimen liberal; y lo mismo se puede decir de su cuñado, el embajador en Wáshington, conde Bernstorff.

Debe tenerse presente que los partidarios y los adversarios del régimen liberal no pertenecen siempre a los partidos políticos que por sus tradiciones deben inclinarse en un sentido o en otro. Así, por ejemplo, Bassermann y Stresemann, aunque nacionales liberales, son en esta cuestión tan reaccionarios como los conservadores y los agrarios.

Es casi seguro que de la confusión que reina ahora en la vida política de Alemania surgirá una forma de gobierno más liberal; y esta es una de las pocas esperanzas que quedan al pueblo, el cual, a pesar de los triunfos de sus ejércitos, no se hace ilusiones en cuanto a la posibilidad de obtener un gran triunfo decisivo sobre los enemigos.

En el pueblo, aunque no sería justo decir que se ha quebrantado el espíritu militar, hay, sin duda, gran desorientación política.

Todos los partidos aceptan el "Burgfrieden", o sea la tregua política; pero los partidarios del canciller acusan a los conservadores de no respetarlo.

Existe en Alemania un elemento que prefiere la ruina del imperio a su democratización y forman ese elemento los mismos que recomiendan el empleo de todos los medios de terror en la guerra.

Sin dejar de reconocer que los conservadores son el mejor y más abundante apoyo con que cuenta el emperador, conviene tener presente que no son éstos sus únicos prosélitos en el terreno político.

Lo que de las luchas políticas trasciende al exterior, revela, sin embargo, que pudiera existir en el imperio, si se produjesen ciertas circunstancias, un fermento de revolución democrática. En cuanto a la suerte que pudiese caberle en definitiva, nada se puede inferir en la actualidad.

Bethmann Hollweg, como se anunciaba ayer, acaba de pronunciar ante la comisión principal del Reichstag su muy esperado discurso en respuesta a las declaraciones últimas hechas por el ministro de relaciones exteriores británico, lord Grey.

El canciller ha declarado que Alemania está dispuesta a adherirse a la Liga de las naciones para imponer el régimen de la paz; y más aún, que desea encabezar esa obra; pero que, para ser tal cosa posible, es preciso que la Liga no sea antialemana.

Combatió el canciller extensamente las aseveraciones lanzadas por lord Grey, rebatiendo sus argumentos, y defendiendo sobre todo al imperio de la acusación de haber sido la potencia que inició la guerra.

"Para el pueblo alemán — dijo — esta guerra ha sido una guerra defensiva.

"La movilización que llevó a cabo Rusia, y que equivalía a una declaración de hostilidades, fué la causa de la guerra".

El canciller dió lectura a las instrucciones que había enviado en vísperas del conflicto a Viena, incitando a la monarquía dual a que no se negara a la apertura de negociaciones pacíficas de mediación entre Austria y Serbia; y leyó también la respuesta del gobierno austriaco, manifestando se dispuesto a aceptar las insinuaciones de Grey para dicha mediación.

Declaró von Bethmann Hollweg que la "entente" había prometido a Rusia las recompensas de sus esfuerzos en la guerra de los Dardanelos, que ha sido su constante aspiración; y que Francia espera obtener la Alsacia-Lorena, mientras que Alemania no ha puesto sus ojos en ninguna anexión territorial, ni siquiera en la de Bélgica.

Esta es otra afirmación laudable, pero tan ideal, que los hechos la desmienten.

Simultáneamente, Mr. Asquith, el primer ministro británico, en el banquete dado en el Guild Hall de Londres (Intendencia municipal) con motivo de las ceremonias de entrada en funciones del nuevo Lord Mayor de la capital inglesa — Sir William Dunn — pronunció un discurso muy alentador, en que pasaba revista de la conducta militar de todos los aliados de la Entente; y refiriéndose a la cuestión de Oriente, dijo:

"En cuanto a Grecia, hablo de ella con esperanza y desearía poder hablar con confianza.

"Como todo el mundo sabe, nosotros y nuestros aliados franceses no fuimos a Salónica como invasores e intrusos; fuimos con el asentimiento del gobierno de Grecia, como amigos comunes de Serbia y de Grecia.

"Nunca tuvimos desavenencias con Grecia; al contrario, abrigamos por ese país una amistad sincera y tradicional, como potencia garante de su independencia y de su libertad.

"Deseamos a un mismo tiempo impedir que se deje aprehender en las redes germánicas y salvarla de las calamidades de las luchas intestinas.

"Las pocas medidas de carácter aparentemente riguroso que los aliados han adoptado fueron dictadas únicamente por la necesidad de impedir que Atenas fuese el centro y el fuego de la propaganda y de las intrigas alemanas.

"Declaro muy francamente que estamos en simpatía cordial con el gran patriota Venizelos".

En Italia acaban de ponerse en conocimiento del país las nuevas medidas financieras aprobadas en el consejo de gabinete celebrado el martes último.

Por esas medidas se aumenta hasta el 60 por ciento el impuesto sobre las ganancias excedentes que proceden de las industrias relacionadas con la guerra; se establece un impuesto personal mensual sobre los militares no combatientes de resultas de estar empleados en las fábricas de armas y municiones, sobre los artículos de lujo, especialmente las perfumerías, los automóviles y las motocicletas.

Se establece asimismo el estanco sobre la fabricación de naipes; se aumentan las tarifas postales y telegráficas, el impuesto a los terrenos, el papel sellado, a las letras de cambio, a la propiedad mobiliaria; y se dispone un nuevo impuesto a los alquileres.

Se calcula que el rendimiento de estas nuevas medidas fiscales arrojará una entrada anual de 200 millones de liras.

ANTIBACTER
(HIPOCLORITO DE SODIO Y MAGNESIO)
el más poderoso de los DESINFECTANTES empleado en la guerra. Desprovisto absolutamente de TOXICIDAD
ANALISIS Y CONSULTAS
técnicas para la fabricación de productos industriales y la explotación industrial de tierras, metales, maderas, etc., etc.
INSTITUTO BIOLOGICO ARGENTINO
AVENIDA DE MAYO 1258 BUENOS AIRES

Toldos y Cortinas
ADORNOS
para fiestas y casamientos
Suc. Vda. de Longobardi
Bolivar 280

Los argentinos debemos preocuparnos de producir más lana

ALTOS PRECIOS PAGADOS EN LA ACTUALIDAD

Uno de tantos problemas a estudiar y resolver

CIFRAS ELOCUENTES

LA EPOCA, órgano de la riqueza y de la producción nacional, se ha ocupado, en otras oportunidades, del problema que importa para el país la disminución del ganado lanar y el aumento considerable de precio alcanzado por nuestras lanas.

El asunto, de vital interés, alcanza hoy palpitante actualidad con motivo de las últimas extraordinarias transacciones, de las cuales hemos dado cuenta en las secciones correspondientes de nuestros números anteriores.

Las lanas han obtenido precios no soñados por los ganaderos argentinos, y ello comprueba, una vez más, cuán grandes son la impericia e inconstancia que nos caracterizan.

Hay que reaccionar contra esta imprevisión y a este objeto, dentro del plan que nos hemos trazado, recogemos interesantes informaciones.

En 1901, se exportaron por todos los puertos de la república 228.100 toneladas de lana y en 1914 las exportaciones sólo alcanzaron 117 mil toneladas. Lo exportado en 1912 alcanza a 196 mil y esa cantidad debe tomarse como verdadera representación del stock ovejuno en aquella época: así que la existencia de ovinos en el país en 1903 podía estimarse en 76 millones de cabezas.

Desde 1908 a la fecha la exportación de lana ha tenido el siguiente movimiento:

1908	se exportaron	170.538	toneladas
1909	„ „	176.682	„
1910	„ „	150.599	„
1911	„ „	132.036	„
1912	„ „	164.964	„
1913	„ „	120.080	„
1914	„ „	117.000	„

Según los censos realizados en el país, resulta que el de 1875 arroja un total, en números redondos, de 37 millones y el último de 1908 sólo alcanza a 67 millones de ovinos. Como puede verse por las cifras expuestas, dice la precitada corporación, la merma es real, palpable e irrefutable desde 1913.

Según el último censo agropecuario el stock ovino era de 67 millones. Si aceptamos que anualmente quede como saldo líquido de la parición un 25 o|o, resulta que a fines de 1909, es decir, un año después del censo, la existencia debía ser de 84 millones.

Veamos lo consumido: en el citado año 1909 se exportaron por todos los puertos 35.587 toneladas de pieles lanares secas, 2792 toneladas de pieles saladas y estimando el peso de la piel seca en 2 y 1|2 kilos término medio, desde pelado raso a lana entera y en 1 kilo 600 gramos el de las pieles saladas, resultan que representan esos dos renglones 13.493.480 y 1.745.492 cabezas respectivamente, y agregándose a eso lo faenado en los frigoríficos que alcanzó a 2.723.870 animales, lo sacrificado en los mataderos que excedió de 700 mil cuyos pellejos no figuran en los cuadros de la exportación y añadiendo lo que queda en el país y que elabora la industria nacional, resulta entonces que fueron sacrificados más de 19 millones de cabezas, así que un año después del censo en vez de 67 millones ya sólo nos quedaban 64 millones.

Se deduce que el aumento anual no responde a las necesidades y como éstas son cada vez mayores tenemos que cada año el stock va disminuyendo más y más.

¿Cuántas cabezas de ovino tiene hoy el país? Según las últimas estadísticas de exportación y por informes particulares, estimamos que la existencia no excede de 50 millones.

Cuando Austria vió disminutir su rebaño en más de 40 millones, autoridades y habitantes tomaron enérgicas medidas y de 52 millones que tenían llegaron a 90 millones en pocos años, lo que también podría ocurrir en nuestro país.

Producción de lana en el sur

La producción de lana en el sur la consideramos en treinta millones de kilos.

El tipo de lana es cruza fina con variable rendimiento, abonándose por esta circunstancia precios inferiores a los de Río Negro y Chubut que las de Santa Cruz y Tierra del Fuego.

La raza preferida es la romney marsh que ha suplantado a la merino, introduciéndose anualmente miles de carneros de Nueva Zelandia, Australia e Inglaterra, prefiriéndose los de esta última por su cuerpo desarrollado. Para refinar la lana del romney se utilizan padres rambouillet, pero, como para dar de un cuarto a un octavo de sangre, cuidando de no disminuir el tipo. El romney marsh de Nueva Zelandia, tipo inferior de raza, aunque de cuerpo más chico que el de Kent, tiene lana más fina, utilizándose en algunas estancias en vez del Merino.

La dificultad que había hasta hace poco en la utilización de esta raza era la falta de alambrados por ser estos ejemplares muy caminadores, prefiriéndose los merinos que se conservan más en majadas. Con las subdivisiones que se han practicado en los campos con alambrados bien construídos, el Romney es el mejor producto engordando admirablemente en campos que el merino no prospera.

El "coridale" también tiene sus partidarios, particularmente los que tienen sus establecimientos próximos a los frigoríficos para la venta fácil del corderaje.

El tipo "lincoln" que no procede de regiones secas y terrenos duros sufre mucho en la Patagonia por sus pezuñas blandas.

La oveja se utiliza del segundo al cuarto año que rinde su máximo de lana y luego a matadero; de lo contrario perecen en invierno por el desgaste muy pronunciado de la dentadura por efecto de la avena de la región.

Sobre este mismo punto el señor Yoseph E. Wing, una de las personas más competentes en los Estados Unidos que visitó la Patagonia en jira de estudios sobre el costo de la producción de lana expuso su opinión sobre la forma de mestizar. Diremos ante todo, que no se trata de observaciones vulgares; lejos de eso, hay entre ellas consejos de suma importancia. Empieza por manifestar el señor Wing, que el costo de la lana en Norte América varía considerablemente, aún entre los estancieros vecinos, entre los cuales la mutua competencia parece debiera equilibrar el precio de venta. Esto es debido a que la lana de la oveja proveniente de un cruce de razas, es mucho más apreciada que la de las ovejas puras. Generalmente este cruce es de merino y lincoln.

Muchos de los estancieros que surten a los frigoríficos, no cruzan sus ovejas, con el fin de obtener buenos precios por sus capones, y bien, eso, es un error; porque siempre se obtendría mejor calidad tanto en la carne como en la lana de las ovejas si se les somete al cruce de las razas que hemos indicado.

Un 25 o|o de sangre merina en una oveja que tenga un 75 o|o de sangre lincoln o romney, dará siempre mejores resultados que con cualquiera que se establezca. Australia, Nueva Zelandia y Estados Unidos, países de larga experiencia en materia de producción lanar tratan de obtener en todos los casos la fórmula indicada. Eligen, por ejemplo, ovejas lincoln y romney ya cruzadas y las vuelven a cruzar con sus mejores carneros merinos. De este modo obtienen una cuarta parte de sangre merina en tres cuartas partes de sangre lincoln logrando así una mejor calidad y por lo tanto un mayor precio en la producción lanar.

Otra observación interesante que hace el señor Wing es la siguiente: el baño en las ovejas, por bueno que sea, quita siempre una parte de su premio a la lana. Es natural que los ovinos sarnosos deben someterse al baño; pero a lo que se refiere el señor Wing, es a las ovejas desprovistas de sarna y que son sometidas del mismo modo al baño. Las mejores lanas son aquellas que libres de sarna, no han sido, o al menos por un largo tiempo sometidas al baño.

Además de los puntos consignados debemos tener en cuenta los puertos de la costa patagónica sin autoridades y por los cuales sale una buena parte de la producción de lana. En Río Negro mucha parte de la producción se dirige a Bahía Blanca por la línea al Neuquén y por Viedma. En el Chubut, además de los puntos consignados tenemos a Pirámides, por donde sale la lana de Península Valdez calculada en 600.000 kilos; Camarones, con igual cantidad; Bahía Bustamante, Cabo Raso y Puerto Wisser, con 200.000 kilos, haciendo un total de un millón y medio de kilos de lana que se embarcaron sin contralor oficial. Si a esta suma agregamos los 8.136.731 kilos salidos de Rivadavia y Madryn, tenemos una producción para el territorio del Chubut de kilos 9.636.731 kilos, que justifica el stock ovino que le hemos calculado de cinco millones.

En el territorio de Santa Cruz, tenemos puertos como San Julián y Coyle sin datos estadísticos que exportan en conjunto dos millones. Además, existen otros puertos de menor importancia como Caleta Olivia, Mazaredo, Bahía Launa y Cabo Blanco, por los cuales también se importa una buena cantidad que no baja de medio millón de kilos de lana. Tenemos, pues además de los 4.745.937 kilos embarcados por Río Gallegos, Santa Cruz y Deseado, dos millones y medio de kilos salidos por los demás puertos sin autoridades, lo que hace un total de 7.245.937 kilos. Aún esta cantidad no corresponde al stock de lanares debido a su vecindad a los puertos chilenos de Magallanes, por los cuales tienen salida más de un millón de kilos, lo que hace un total de producción de ocho y medio millones para Santa Cruz, y que por la mejor clase de ganado responde a un stock de 4 millones.

La producción de Tierra del Fuego no figura para nada en nuestras estadísticas; sin embargo, es importante por su clase superior a la de los demás territorios. La lana de Río Negro y parte del Chubut tiene hasta un 60 o|o de avena, la de Santa Cruz un 40 o|o y la de Tierra del Fuego no alcanza un 30 o|o.

Como ya hemos especificado anteriormente, se han abultado las cifras del censo en 1908, asignándole ovinos 1.342.351 y de la dirección de estadística en 2.564.073. Hemos requerido informes de los mismos pobladores de campo y hombres competentes en la cría ovina de esa región y llegamos a la conclusión que en la parte explotable de la Tierra del Fuego argentina no puede existir arriba de la cifra especificada para el año 1908, o sea su capacidad máxima. La producción de lana de este territorio considerándola en todo su apogeo y por las razones expuestas, es de 2.700.000 kilos que se exportan totalmente por el puerto de Punta Arenas.

El desove de la langosta

Noticias halagadoras

Nuestros corresponsales de diversos puntos de la república, nos trasmiten una noticia que no puede ser más halagadora en estos momentos de expectativa, en que la agricultura se encuentra seriamente amenazado por la invasión de la langosta: según observaciones hechas sobre el terreno, el desove del acridio, debido a diversas causas, se presenta en condiciones de deficiencia que hacen menos grave el problema. Vale apuntar, que la misma sequía influye de manera eficaz para reprimir la multiplicación de este enemigo de la producción argentina cuya presencia acarrea siempre las peores consecuencias quebrantando notablemente la economía nacional.

Ahora bien: realizado el desove en la circunstancias desfavorables que informan las noticias de referencia, el asunto cambia un tanto de aspecto para lógica satisfacción de nuestros agricultores.

He aquí, pues, lo que nos comunican nuestros corresponsales:

SANTA EUFEMIA (Córdoba), noviembre 10. — He realizado una detenida excursión, haciendo ensayos en diferentes puntos del campo donde ha desovado la langosta, y puedo asegurar que en ninguna parte he podido encontrar desoves en condiciones de que puedan nacer las mosquitas. Donde no están secos han desaparecido, comidos seguramente, por el escarabajo, pues, se encuentran muchas cuevas de estos animales al lado de las ruedas de los desoves. Parece, así, que la invasión de saltona va a ser muy poca, aunque no creo que esto influya mayormente en el mejoramiento de la situación agrícola que deja mucho que desear.

Por su parte, de Santa Fe nos avisan también que allí ocurre más o menos lo mismo.

Además, de otras diferentes regiones agrícolas del país, nos llega la noticia de que la langosta hambrienta, débil o enferma, no teniendo la fuerza necesaria para perforar la tierra endurecida y reseca, hace su desove desde los árboles y alambrados, perdiéndose los huevos para la reproducción. Implica todo esto consignar que el peligro que entraña su multiplicación de ser ciertos estos informes se disminuye en mucho, dejando margen a expectativas menos ingratas.

Cortesía internacional

Homenaje a San Martín en la academia militar de Wáshington

Una fiesta muy significativa ha tenido lugar ayer en Wáshington, en la academia militar.

El coronel Raybaud, agregado militar de la embajada argentina en los Estados Unidos, en nombre de los oficiales del ejército argentino, ofreció, a los oficiales del ejército norteamericano, en gaje de cordialidad internacional, un retrato del general San Martín.

El acto, al cual asistieron las más altas autoridades militares de la Unión tué una hermosa fiesta, conceptuosa y simpática, cuya significación tiene un alcance que fuera obvio hacer resaltar. Ha representado un lazo más de amistad tendido entre nuestro país y la floreciente república del norte, consolidado por el más noble y elevado de los sentimientos en un homenaje a un héroe cuya vida y cuyo esfuerzo fueron dedicados al ideal más puro que puede perseguir América: a su grandeza, a su independencia y a su fraternidad.

En la Bolsa de Cereales

Muestras de la próxima cosecha

Se han comenzado a exhibir, como todos los años, en el salón de transacciones de esta Bolsa, muestras de plantas que constituyen una demostración del estado de las sementeras de trigo, lino, avena, cebada, etc., contribuyendo a la información para los cálculos del resultado de las cosechas.

Hoy se han exhibido tres muestras de 10 kilogramos cada una, de semillas de trigo remitidas por los corresponsales de la institución en Morteros (Pcia. de Córdoba), señores Fortunato Suardi y Cía., trigos que ya han sido trillados ya por los colonos Agustín Corte, Nari y Rossi y Mateo Colombetti y que dan un peso específico de 86 kg. 200 gr., 84 kg. 950 gr. y 85 kg. 200 gr. respectivamente.

Dichos productos fueron cultivados en la Colonia Maunier, situada a tres kilómetros de la laguna Mar Chiquita, circunstancia ésta que, indudablemente, ha contribuído para la obtención de tan altos pesos específicos y buenos rendimientos, dado que en esa región las lluvias han escaseado.

Asociacion Garages

Este gremio, tan difícil de amalgamar por la diversidad de los elementos que lo componen, ha encontrado finalmente una fórmula de asociación para asegurar su solidaridad y la tutela de sus intereses.

Sirve de comprobación la numerosa reunión que ha tenido lugar ayer en nuestro salón de actos y el espíritu de perfecta armonía que ha reinado en todas sus resoluciones.

Todo hace pensar que surje de esa unión una mejora en sus beneficios tan comprometidos, así como para el público, tan ligado a sus intereses.

CONSEJO NACIONAL DE EDUCACIÓN

El Consejo Nacional de Educación ha pasado una nota al señor ministro de justicia e instrucción pública, doctor José A. Salinas, haciéndole saber la falta de regularidad en la entrega, por parte de la tesorería general de la nación, de las cantidades que destina el presupuesto para sostén y fomento de la instrucción primaria en la capital, territorios nacionales y provincias (ley 4674), así como también la de otros recursos, que constituyen el tesoro común de las escuelas. Dice a continuación la nota que, no obstante las terminantes prescripciones del los artículos 51 de la ley 1420 y 31, incisos 1.o y 3.o del decreto de reglamentación de la misma de 28 de julio de 1885, coloca al consejo en la imposibilidad de satisfacer los sueldos del personal docente de las escuelas de su dependencia, correspondientes al mes de octubre ppdo., y otros pagos, como ser alquileres; obras de reparaciones que revisten carácter urgente e ineludible por ser resultado de contratos en las que se ha estipulado el pago al contado.

Termina la nota encareciendo al Dr. Salinas la necesidad de que se arbitre las sumas más indispensables para regularizar un tanto los pagos, ya que la suma adeudada, según liquidación que adjunta a la nota asciende a pesos 12.512.642.61.

Casco a pique volado

El Ministerio de Obras Públicas ha hecho saber a la Prefectura General de Puertos que ha quedado librado a la navegación el paraje que ocupaba el casco del vapor "Pascualina", que se fué a pique, por haberse hecho volar con dinamita, habiéndose retirado por tanto la boya de peligro que se encontraba fondeada en dicho punto.

La excursión ministerial a Zárate

Esta mañana, á las 9.30, salieron en un tren especial de la estación Lacroze (Chacarita), para Zárate, los ministros de hacienda y de marina, con objeto de efectuar la anunciada visita a la fábrica de papel que funciona en aquella localidad. Los ministros de agricultura y obras públicas, que deberían tomar parte en la excursión, no pudieron hacerlo, debido a dificultades de último momento relacionadas con sus tareas ministeriales.

Un grupo numeroso de personas, entre ellas los miembros del directorio de la fábrica de papel, señores Tomás Estrada, Vergara Viedma, doctor Indalecio Gómez, diputados Demarchi, Pradere y Del Valle, contraalmirante O'Connor, señor Santiago O'Farrell, periodistas, etc., acompañó a los ministros Salaberry y Alvarez de Toledo, viéndose el andén de la estación muy concurrido por las que fueron a despedir a los excursionistas.

Como se sabe los ministros visitarán la fábrica de papel de Zárate, los depósitos de la compañía nacional de petróleo en Campana y el puerto de la West Indian Oil Company, y regresarán luego por la línea del Central Argentino en el tren que llega a la estación Retiro a las 7 de esta tarde.

—

Nuestro corresponsal en Zárate nos envía el siguiente despacho:

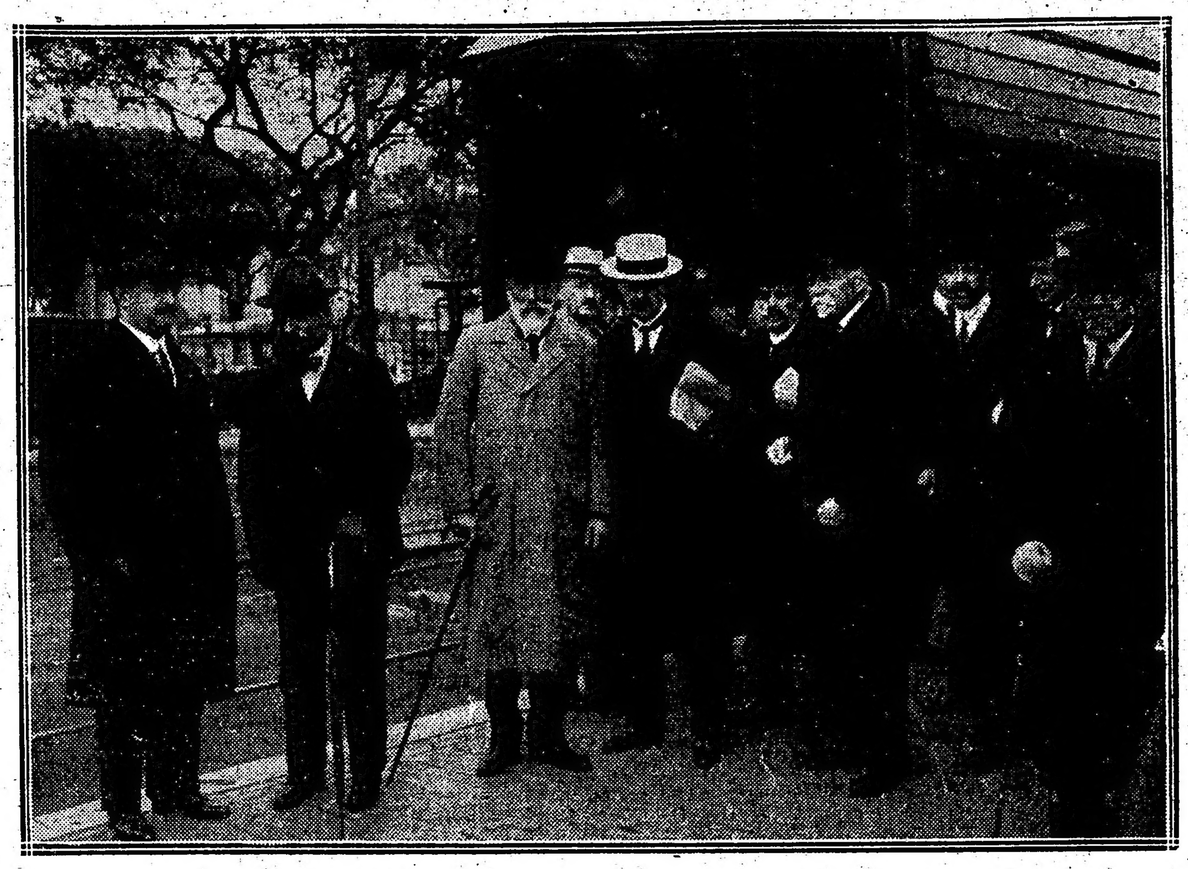

El ministro Salaberry acompañado por los doctores Tomás Estrada, Indalecio Gómez, Vergara Viedma y periodistas En la estación Lacroze, momentos antes de salir para Zárate

ZARATE, noviembre 10. — Poco después de las 12 llegó a ésta el tren especial que condujo a los ministros Salaberry y Alvarez de Toledo y a la comitiva que los acompañan en la excursión a esta localidad y Campana. Desde horas antes de la llegada, en la estación del ferrocarril se habían constituído en comisión de recepción, lo más distinguido de esta localidad, esperando a los viajeros. Numeroso público acudió también, tomando la ciudad aire de fiesta por la animación de sus calles centrales.

A la llegada del tren los ministros fueron saludados con entusiasmo por el numeroso público que llenaba la estación y las calles adyacentes.

Desde la estación, en varios automóviles, los ministros y la comitiva se dirigieron a la fábrica de papel, que visitaron en todas sus dependencias, interesándose en contemplar el funcionamiento de las máquinas complicadas y numerosas que constituyen la fábrica.

Se hicieron en presencia de los ministros, algunas experiencias de fabricación de papel con pastas hechas con material del país, que ya estaban preparadas. La experiencia, cuyo resultado fué satisfactorio, impresionó favorablemente a los visitantes, interesándose particularmente el ministro Salaberry, quien declaró que haría todo lo que estuviera de su parte para impulsar el progreso de la industria de papel en el país.

La visita duró hasta cerca de las 2 de la tarde, retirándose los ministros complacidos y bien impresionados.

Sociedad Rural de Santa Fe

La Sociedad Rural de Santa Fe, se ha presentado al ministerio de agricultura solicitando dos premios para ser discernidos en la exposición que se llevará a efecto en esa ciudad en el año próximo 1917.

El presidente de esa asociación, recuerda que este ministerio les donó en otra oportunidad y con el mismo propósito dos medallas de oro, que fueron acordadas al mejor toro nacido y criado en la zona infestada de garrapata y a la mejor pareja de un toro y una vaquillona nacidos en la provincia.

El ministro doctor Pueyrredón ha resuelto pasar una nota en contestación a la remitida por la Sociedad Rural de Santa Fe, manifestándoles, que no le es posible acceder al deseo de esa corporación, por cuanto él piensa que deben acordarse los premios a los ganaderos progresistas que acrediten con su labor haber colocado a sus establecimientos situados dentro de la zona de la garrapata, en condiciones tales de limpieza, que merezcan de parte del gobierno, un estímulo.

Nos parece acertada esta medida del ministro de agricultura, estando por otra parte de acuerdo con el propósito que ha tenido el doctor Pueyrredón, al nombrar una comisión de ganaderos de las distintas provincias infestadas por la garrapata, para que con una acción conjunta traten de estirpar esta plaga.

La demostración al Dr. Molina

Tiene lugar esta noche el banquete que le ofrecen al diputado nacional Dr. Víctor M. Molina, con motivo de su actuación parlamentaria, sus amigos y correligionarios.

El banquete será servido por el restaurant de Ivo Ferrari.

Son numerosísimas las personas que hasta este momento han retirado cubierto, exteriorizándose así los prestigios y simpatía de que goza el distinguido legislador.

En la Facultad de Ciencias Médicas

HOMENAJE AL DOCTOR BALDOMERO SOMMER

En momentos de ponerse en circulación nuestro diario reúnense en la Facultad de ciencias médicas los organizadores y adherentes al homenaje que con motivo de celebrar las bodas de plata de profesor de la cátedra de Dermato-Sifilografía se hace al Dr. Baldomero Sommer.

Se entregará, en esta ocasión, al distinguido facultativo el libro especial que los discípulos y amigos han editado y la medalla conmemorativa correspondiente.

Acto al cual se ha adherido lo más representativo de nuestros círculos científicos y sociales, promete adquirir brillantes contornos, que testimoniarán los prestigios y afecto que se ha conquistado el Dr. Sommer, a través de su actuación profesional y pedagógica.

DEMOSTRACION

En el hotel Londres tendrá lugar esta noche la comida que un grupo crecido de radicales de la circunscripción 12 ofrecerá a los doctores Domingo E. Salaberry y José M. Giuffra y al señor Antonio Lozano, con motivo de sus designaciones de ministro de hacienda, director general de correos y telégrafos y administrador general de la aduana, respectivamente.

En la demostración, que alcanzará, seguramente, vastas proporciones, han de ponerse de relieve en forma elocuente las simpatías y prestigios que rodean a los nuevos funcionarios.

Nemesio Trejo

† Hoy en esta capital

En las primeras horas de hoy se extinguió inesperadamente la vida del señor Nemesio Trejo, fatal desenlace que no podían hacer prever ni su organismo, todavía robusto, ni su temperamento, por naturaleza optimista y jovial como pocos.

En los pasillos de nuestros coliseos, en las salas de nuestras redacciones, en nuestra sociedad toda, el nombre de Nemesio Trejo se pronunciaba con un tono de cariñosa familiaridad. Y había para ello razones profundas y justísimas.

Ese nombre estaba vinculado íntimamente a más de un cuarto de siglo de actividad periodística y teatral argentina. Data del año 90 su primer estreno teatral, "La fiesta de San Marcos", acogida con singular aplauso por el público que en aquella época acudía todas las noches al desaparecido teatro "Pasatiempo", centro casi único de las diversiones populares de entonces.

Y todavía, antes de esa fecha, ya Trejo había hecho destacar su personalidad, curiosa y chispeante, en estrofas, donde la libre inspiración del payador se aunaba con el estilo buenamente satírico que caracterizaría después tantas producciones suyas, todas de un inconfundible valor personal y local: personal en cuanto al estilo; local en cuanto al marco donde los personajes creados por Trejo se movían y expresaban.

Los éxitos sucedióronse después reiterados por una fecundidad pasmosa. "Los políticos", "Testamento ológrafo", "El embargo preventivo", "Los amigos", Paso de los Andes", "Siglo de Oro", "Frutas y Verduras", "Los inquilinos", "Las empanadas", "Banquete de amor", "Un día de campo", "Diner Concert", "Los Devotos".... Los títulos dejan entrever ya las características del teatro de Trejo, Complicaciones psicológicas, sutilezas de la sociedad contemporánea, conflictos sociales o morales, no podrán encontrarse en la obra de Trejo porque jamás se propuso llevarlos a escena.

Se ha dicho y repetido que el arte es expresión de un temperamento. Nemesio Trejo ofrecía una confirmación acabada de esa máxima. Su arte era como la proyección objetiva de su temperamento: gracioso, espontáneo, apto para sorprender el matiz satírico de una situación o para compendiar en una frase, dicha a tiempo, la comicidad de toda una escena. De fondo netamente nacional, complacióse Trejo en llevar al teatro aquellos personajes y escenas más característicos de nuestro ambiente: escenas de suburbio o de antesalas de congreso, personajes de arrabal o políticos fracasados, comadres de barrio pobre o figuras decorativas de la clase alta. De la verdad, del colorido que acertó a darles, habla elocuentemente la más insignificante de sus obras. Baste decir que fueron muchos, como "El Político" y "El embargo preventivo", que pasaron de las seiscientas representaciones. En este sentido puede afirmarse que la obra de Trejo ocupa toda una etapa en la evolución del teatro nacional, y de hecho quedará en ella como una de las más definitivas, tanto por su valor histórico como por su valor artístico.

Gracias a esa peculiaridad se explica que la obra de Trejo no haya trascendido fuera de los límites patrios. Se explica porque son obras hechas exclusivamente para el pueblo y el ambiente en que fueron escritas. Conviene recordar, sin embargo, que una de ellas, "Los óleos del chico", obtuvo éxito cuando fué llevada a los escenarios españoles por la compañía de Pepe Podestá y Agustín Fontanella, de simpático recuerdo.

Como muestra de la fecundidad, al par que de la originalidad de Trejo, debe también recordarse lo ocurrido en el concurso de sainetes abierto por la empresa Lozada en el teatro de la Comedia. El jurado premió cuatro de los noventa presentados a concurso. Se titulaban "Los inquilinos", "Banquete de amor", "Un día de campo" y "Diner Concert" Abriéronse los sobres que contenían los autores y todos resultaron ser de una misma pluma: la de Nemesio Trejo.

No fueron menores sus triunfos como periodista. Nuestro colega "La Razón" contábale entre sus redactores desde que fué fundada. Y hasta muy poco tiempo hace todavía se buscaban ávidamente los célebres "diálogos policíacos" en que Trejo seguía derramando el caudal de su ingenio inagotable.

Y no eran estos aún sus únicos títulos para justificar el común aprecio de que gozaba. Espíritu abierto a toda iniciativa noble, corazón generoso, optimista siempre, amigo leal siempre, era la de Nemesio Trejo una inolvidable fisonomía moral e intelectual que nunca podrá borrarse en la memoria de quienes le conocieron y trataron.

LA PROBABLE ESCASEZ DE TRIGO

Nota de la Liga Agraria

Conocido es ya el problema que plantea al país la disminución de la próxima cosecha de trigo, con el consiguiente temor de que, si no se toman previas medidas para evitar su entera exportación al extranjero, llegue a faltar el indispensable para el consumo interno y la semilla de siembra para el año posterior.

Con objeto de atender de antemano a evitar tales conflictos La Liga Agraria ha dirigido una nota al ministro de agricultura en la que plantea la situación actual en términos decisivos, indicando que conviene cuanto antes ir adoptando las referidas medidas previsoras.

Indícase, además, que el grano que se logre recoger en las zonas de más intensa producción será en su mayoría impropio para la siembra, haciéndose, por lo tanto, doblemente necesarias las medidas encaminadas a retener la parte mejor de la cosecha actual.

Termina la nota solicitando encarecidamente la acción del ministerio en el sentido expresado.

El ministro de agricultura, doctor Honorio Pueyrredón, ha mandado practicar una investigación prolija, por intermedio de la dirección de estadística y economía rural, de su departamento, en todos los establecimientos particulares, ferrocarriles, molinos, elevadores, etc., sobre el stock completo de trigo, que existe en el país, de manera de estar en condiciones de robustecer la estadística obtenida por la Bolsa de Cereales. Dentro de pocos días pues, sabremos con exactitud, cuál es la cantidad con que contamos de este cereal.

Transporte "Chaco"

Medidas contra los submarinos

El comandante del transporte "Chaco", teniente de navío Agustín Eguren, se ha dirigido a la superioridad indicando la conveniencia de que, a fin de evitar un posible ataque de los submarinos, sea pintada la bandera nacional en el casco y bandas del buque.

La indicación ha sido atendida favorablemente.

El "Chaco" zarpará en breve para Nueva York, llevando un cargamento de mercaderías del país.

LA GRAN RIQUEZA ARGENTINA ES LA CARNE

PROBLEMAS DE ACTUALIDAD

DEMANDA DE TODOS LOS GRANDES PAISES

El cerdo contribuirá a la solución de las dificultades presentes

LA EPOCA incita a los ganaderos a preocuparse de este interesante asunto

El problema de la carne es de los más complicados y difíciles. En todos lados se reclama carne, más carne, en cantidades que no alcanzarán a suplir los países nuevos dedicados a esa industria y que, al poblarse suficientemente, se van encontrando en el caso que se halla Europa.

Desde luego, el consumo de carne ha aumentado en proporciones increíbles. Las grandes ciudades industriales, llamando a su centro a los obreros, han tenido que pedir de afuera, la que sus proporciones y su consumo pedían, cada vez en cantidad más importante. Las capitales creciendo, creciendo siempre a expensas de la gente del campo y convirtiéndose en gigantescos palomares humanos, exigen cada día mayor cantidad de carne para el abasto. La voracidad insaciable de Gargantúa era nada ante lo que cada uno de esos centros de población, París, Londres, Nueva York o Chicago, piden cada día para las necesidades del consumo. Que el mismo individuo, venido de la campiña, exige también, por razón de su nuevo trabajo y su mayor sueldo, la cantidad que no consumía ayer, cuando habitaba en su casa aldeana, viviendo casi con los frutos que obtenía de sus tierras y de sus ganados.

Hace ya mucho tiempo que los pueblos de Europa, los de Occidente por lo menos, no producen la cantidad de carne que han menester para sus necesidades. Somos la excepción España y Portugal acaso, en razón de lo poco poblado de sus respectivos territorios. Los restantes se hallan en caso muy distinto, y sin llegar las desdichadas circunstancias actuales, en los días que podemos calificar de mayor prosperidad para unos y otros, su producción de carne era en todas partes insuficiente.

Hace mucho tiempo que en alguna zona del norte de Francia, en todas o casi todas las ciudades fabriles de Alemania, en Bélgica muy particularmente, se hace importante consumo de carne de caballo. En París mismo hay matadero y expendios especiales para los que día con día se sacrifican. Bélgica importaba regularmente antes de la guerra un crecido número de caballos de Inglaterra.

midores de carne, sin la parte que hasta hoy han podido obtener de otros países donde abunda el artículo.

El lector verá seguramente con interés las cifras que, según minuciosas y largas estadísticas, han llegado a formar los que se ocupan de estas cosas, acerca del consumo mundial de cada pueblo.

Consumo de carne por habitante en el año—

	Kilogramos
República Argentina	128
Australia	111
Estados Unidos	70
Inglaterra	47
Canadá	40
Francia	37
Noruega	35
Bélgica	31
Dinamarca	29
Alemania	29
Suiza	28
Suecia	28
Holanda	25
Portugal	24
España	22
Rusia	21
Italia	12

¿Qué remedio sino pedir a los países en que hay un exceso de producción?

Inglaterra tiene, desde luego, necesidad, como de otros productos, de cantidades fabulosas de carne, cuyo valor fluctúa entre 38 y 50 millones de libras esterlinas por año. Tal es el promedio de las estadísticas comprendidas del 1900 al 1912. La del año 1907 da condensándolas las cifras siguientes, por calidades:

Carne importada a Inglaterra—

	Valor en libras esterlinas
Carne de vaca, fresca	10.397.102
Id. id. salada	201.222
Id. de carnero, fresca	8.687.407
Id. de cerdo, fresca	1.838.242
Id. id. salada	328.369
Tocino	14.839.201
Jamones	3.242.183
Manteca de cerdo	4.491.539
Carnes no designadas, saladas, frescas o en conserva	2.664.182

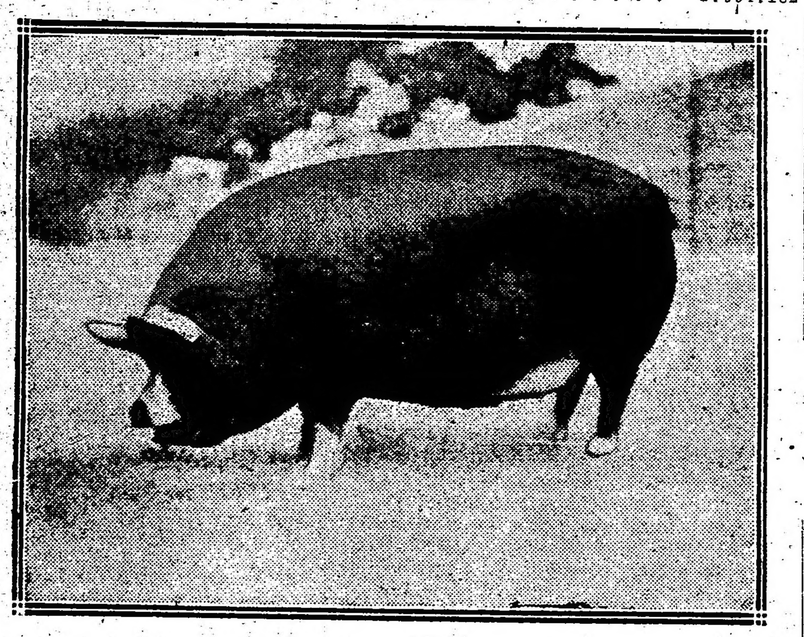

Ejemplar típico de la raza Berkshire

Alemania ha llegado a sacrificar en algunos mataderos y de modo regular varios miles de perros por año.

Pero todo ello sería nada, sobre todo en pueblos que son grandes consumidores de carne, como Alemania, en épocas normales, aunque a regañadientes, tiene necesidad de importar carne de unos y otros mercados. Francia, además de recibir bueyes y carneros refrigerados de la Argentina, importa regularmente buena cantidad de lanares de sus posesiones de Argelia y ha debido algunos de los años últimos acudir a Holanda por los cerdos que le han hecho falta para completar su consumo. Hasta Suiza, con ser país esencialmente ganadero, lleva ganado del exterior, y como persiste en su idea de recibirlo vivo, se ha visto en el caso de construir un matadero, realmente grandioso, en Le Locle, cerca de la frontera francesa, en el cual ha invertido más de 800.000 francos.

Por un momento, la falta de carne ha venido a acentuarse en Europa o en la inmensa mayoría de los países que integran el continente, ante dos factores esencialísimos. La disminución rápida y constante de los lanares, que en alguna parte, como en Alemania, ya antes de la guerra no eran ni la mitad de lo que eran un siglo antes. Y el auge que tomó la industria lechera.

En estas circunstancias, Europa volvió los ojos a los Estados Unidos, y durante algunos años, las importaciones de aquel país bastaron para llenar el vacío notado. El tráfico llegó a adquirir proporciones colosales y día con día cruzaban el Atlántico los barcos construídos especialmente para el envío de cientos de miles de vacunos, o conduciendo en sus entrañas cargamentos enteros de tocino, de manteca, de todos los productos del cerdo, salidos de las fábricas de la ciudad yanqui, que alguno dió en apellidar Porcópolis en estas circunstancias. Aún está fresco en el recuerdo de los que vivimos la campaña que Alemania emprendió, so pretexto de salubridad pública, contra esas importaciones. La novela creada sobre las grandes "packing houses", por gentes que nunca las vieron; el rigor de las autoridades americanas para quitar todo fundamento a la dirigida contra sus productos.

Mas la población americana iba de día en día en aumento. Los colonos o los descendientes inmediatos de los que años antes habían dejado los Estados del Atlántico por terrenos más baratos en la región central, iban poco a poco trasladándose al Oeste, en compañía de los que, cual oleaje gigantesco, llegaban al país ganosos de hacer fortuna. Crecía rápidamente la población. Sembrábanse los campos, sin arrancar siquiera los troncones del bosque milenario. Las pequeñas agrupaciones de cabañas de madera levantadas por unos cuantos en el llano despoblado, se convertían en ciudades populosas, cuyas casas escalaban el cielo. Las locomotoras avanzaban en todas direcciones, haciendo huir con su silbido al indio bravo y al bisonte que poblaban las llanuras del Oeste lejano. Y aunque aumentaba el número de los animales domésticos y eran cada día más importantes los rebaños de Montana y el Colorado, las vacadas de Texas y de todos los Estados nuevos de Occidente, la población crecía más aprisa; y pronto, ante la disminución de las exportaciones y el alza natural en los precios, no hubo otro remedio sino buscar de donde podría venir toda la carne que Europa había menester, cada vez más ahincadamente y en mayores proporciones. Y se acudió a los grandes países ganaderos de las riberas del Plata, y se pensó en las tierras propicias para esa industria de ciertos territorios del Brasil y Méjico, y se transformó en gran parte la cría de lanares en las extensas colonias inglesas de Oceanía, salvando la situación por el momento y deteniendo, que no solucionando, el conflicto planteado.

El peligro no será inmediato; pero hay que ponerse en guardia contra él. Y no precisamente por medio de alimentos de laboratorio. Los recursos ganaderos de los países mencionados, de ciertas comarcas africanas que aún están sin explotar en ese sentido, de unos y otros territorios dentro de la misma Europa, donde la ganadería no había llegado ni con mucho antes de la guerra en cantidad ni calidad, al grado de perfeccionamiento posible, irán alargando el plazo para ese momento, que, por supuesto, tardará todavía en llegar quién sabe cuánto.

El cerdo puede ser en este problema de la producción de carne un auxiliar valiosísimo. Susceptible de reproducirse en edad muy temprana, de desarrollarse y procrear en un período evolutivo, menor del que la vaca reclama; y más que la oveja, la cría del cerdo se impone en las condiciones más variadas, aprovechando los frutos y raíces en el campo, en la forma que se practica en la montanera; viviendo de los relieves y sobrantes del solar campesino; transformando y dando mayor valor a ciertas cosechas o a una parte de ellas, o como auxiliar, por fin, de la industria lechera consumiendo los subproductos de poco valor y difícil salida, que en más de un caso constituyen el único beneficio.

La Argentina puede, lo mismo que aumentar considerablemente el número de sus bovinos, y sin disminuir, ya que no la aumente, la cabaña de lanares, dar mayor desarrollo a la producción porcina.

¿Por qué en peores circunstancias y condiciones otros países han de tener una población porcina mayor que nosotros?

LA EPOCA incita a los ganaderos argentinos a preocuparse del asunto y dedicará a su estudio preferente atención.

EL EJEMPLO DE LOS ESTADOS UNIDOS

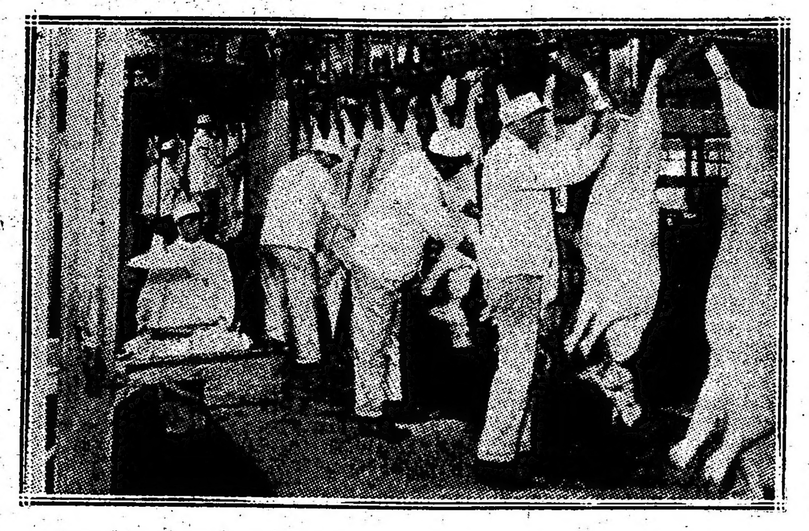

Preparando cerdos para la venta en un mercado de Chicago

AUTOMOVILES DE REMISE

Bautizos, Casamientos, Excursiones, etc.

Nueva tarifa: $ 7 y $ 8 la hora

La casa dispone de confortables y elegantes automóviles en todo momento.

467 - Esmeralda - 471

U. T. 15 Avenida. 7 Libertad. DE ANGELIS Hermanos

AVIACION

EL PILOTO PAGE

Corresponsal de aviación de LA EPOCA en Francia

PARTIO HOY PARA FRANCIA

Otras noticias

Partió esta tarde para Francia en el vapor Garona el audaz aviador chileno Luis Omar Page, a fin de enrolarse en el cuerpo de aviación de aquel país.

¿Quién no conoce la actuación de Page en la aeronáutica? Obvio es preguntarlo. Page, aviador de fibra, obtuvo en la escuela militar de aviación de Chile, tras un corto aprendizaje, su brevet de piloto en 10 de febrero de 1913, mereciendo su examen el calificativo de excepcional. Su brevet lleva el número 2 en la lista de aviadores chilenos. Un mes después obtenía su primer triunfo: en marzo de 1913 partía en un monoplano Sánchez Besa resuelto a obtener su brevet superior militar. El viaje que la dirección de la escuela le impuso era Lo Espejo-Valparaíso-Casablanca-Lo Espejo (300 kilómetros), que realizó brillantemente. Pocos días más tarde, llenando una cláusula, efectuaba un raid de 300 kilómetros en línea recta, acreditándose con esto el brevet militar que lleva el número 4.

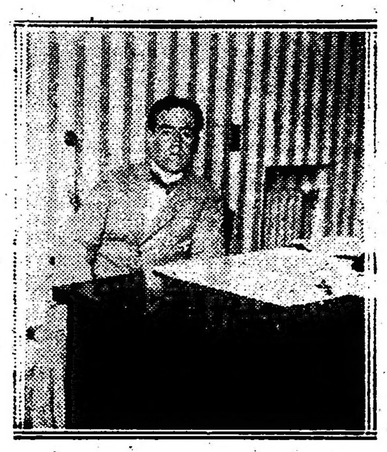

Luis Omar Page

Además, es el primer piloto sudamericano que realizó vuelos nocturnos: en una ocasión partió de Santiago, ya de noche, con rumbo a Valparaíso, donde descendió a las 9 p. m., después de recorrer 180 kilómetros sin escalas intermedias. Tuvo más tarde el pueblo chileno ocasión de admirar una vez más la audacia de Page: en el Parque Cousiño, con un biplano Copetta 50 HP., efectuó durante varias noches exhibiciones nocturnas, evidenciando un arrojo poco común.

Entusiasmado por los vuelos de Pegoud, quiso imitarle, y para ello se trasladó a Francia, pasando antes por esta capital, deseoso de volar de noche en el Stadio de Palermo, no logrando su objeto por estar el local cedido a otro piloto: Paulucci. De inmediato partió a Francia y allá en Chateaufort, en abril de 1914, efectuaba de primera intención 10 "loopings the loop" consecutivos en un monoplano Sánchez Besa, motor Le Rhone 80 HP., vuelos que repetía maravillosamente días después en el aeródromo de Buc. Regresó luego a su país natal y Punta Arenas, Valparaíso, Santiago, Viña de Mar, etc., fueron testigos de sus impresionantes vuelos: loopings, vuelos cabeza abajo, hoja seca, descenso sobre la cola, etc.

De allí se trasladó a Bolivia, país que por su altura sobre el nivel del mar (4.000 metros) impide la práctica del vuelo mecánico. Sin embargo, Page, confiado de sí mismo, voló y triunfó.

Hace un año más o menos, volvió a nuestro país, iniciando una jira aérea por el interior de la república, que finalizó hace días, después de volar en Patagones y San Antonio, regiones en las que reinan vientos huracanados que exigen suma habilidad en el piloto.

Hoy, ávido de experimentar fuertes y nuevas sensaciones, partió para Francia a objeto de incorporarse al cuerpo de aviadores franceses, donde su concurso ha de ser a no dudarlo valiosísimo.

Lleva además, la corresponsalía de LA EPOCA y de allí, de Francia, nos enviará datos interesantes sobre la aviación en la guerra, que nuestros lectores tendrán oportunidad de leer.

Carlos T. Grecco—

Parte el lunes para Italia a alistarse en el ejército de su país el conocido inventor del paracaídas que lleva su nombre, señor Carlos T. Grecco.

Vuelos del aviador Mira—

En breves días el piloto italiano Virgilio Mira realizará en el Rosario vuelos de alta acrobacia aérea, utilizando para ello un monoplano 50 HP., de construcción nacional. De ello nos da cuenta un telegrama que nuestro corresponsal en aquella ciudad nos envía:

ROSARIO, noviembre 10. — El piloto Mira llegará en breve a esta ciudad con el propósito de efectuar exhibiciones públicas de acrobacia aérea con su monoplano Blériot 50 HP. Numerosos entusiastas de este deporte se aprestan a acompañar al aludido piloto en sus arriesgadas exhibiciones. Los vuelos se realizarán en el barrio Sáenz Peña, en un terreno apropiado para la práctica del vuelo mecánico.

Festival "Nosotros"

Otra conferencia de Ortega y Gasset

En el teatro Odeón tendrá lugar el próximo miércoles, a las cinco de la tarde, una matinée literario-musical, a beneficio de la revista "Nosotros", que con toda seguridad será de las más concurridas y celebradas de la fiesta consagrada a sostener uno de los órganos de cultura que más hablan en favor de nuestras letras; otro el de la autoridad del profesor de metafísica madrileño, don José Ortega y Gasset, que pronunciará su última conferencia en esta capital disertando sobre "La sensibilidad moderna". Fuera redundante hacer comentarios ni sobre la personalidad de quien deberá desarrollarle.

Por si esto fuera poco, completará el programa la sociedad argentina de "Música de Cámara", ejecutando el magnífico Cuarteto 2.o de Borodin (con el célebre "nocturno" del tiempo tercero) y el "Quinteto" no menos notable del genial compositor César Frank.

Exportación de carnes

El frigorífico Las Palmas ha cargado en el vapor "Highland Piper" con destino a Londres, 1.504 reses de cordero congeladas y 2.654 cuartos de vacunos enfriados.

Folletín de LA EPOCA (10)

CARLOS LOPEZ

El crimen de la Avenida Alvear

NOVELA ARGENTINA

XVI

Aquella humilde casita tenía solamente tres piezas, un patio y el zaguán de entrada.

Los vecinos informaron a la policía que en ella habitaban dos hombres llamados Domingo Altabe y Juan Crackson y un matrimonio, Ramón Castro y su esposa Catalina, primos de Altabe. Agregaron que desde hacía tres días no se veía ni entrar ni salir a nadie de la casa y que doña Catalina había anunciado a algunos vecinos, varios días atrás, el proyecto de salir al campo por una corta temporada.

¿Cuánto tiempo duraría la excursión? No lo había dicho. ¿Cuáles eran las costumbres de los habitantes de la casa? ¿En qué trabajaban? Castro y Altabe eran viajantes de importantes casas de comercio. Sus costumbres correspondían a sus tareas; de improviso partían y quedaba sola en la casa doña Catalina, la cual gozaba del aprecio y la consideración de todo el barrio.

Respecto de Juan Crackson los informes eran más vagos. Pasaba todo el día afuera, con raras excepciones. Se conocía su afición por las carreras. Llegaba a dormir, a veces, a altas horas de la noche y no cambiaba jamás una palabra con ninguno de los vecinos, los cuales le llamaban "el inglés".

¿Por qué "el inglés"? Porque doña Catalina había asegurado que hablaba muy mal el español y que todos los libros que poseía estaban escritos en aquel idioma. Además, de cuando en cuando, llegaban paquetes de diarios y revistas, procedentes de su país de origen.

¿Cuál era su país de origen? Para mí desde que penétré en la sala que daba sobre la calle, habitación de Crackson, no tuve duda: Estados Unidos. Había en los muros, vistas de dos o tres ciudades norteamericanas. Una cama, una mesa de luz, un sillón de cuero, varias sillas, un escritorio y una pequeña biblioteca, constituían el ajuar de la humilde, pero confortable habitación. Al lado del lecho y bajo el escritorio, dos pieles de puma.

Observé atentamente todo aquello y tuve esta impresión: los asaltantes no han pretendido llevar de aquí sino algunos papeles, por cuanto los cajones del escritorio estaban abiertos. El resto de la habitación se hallaba en perfecto orden, inclusive la cama, prolijamente tendida.

Sobre la mesa de luz había un retrato de mujer, el cual había sido recortado para colocarlo en un sencillo marco de plata. No tenía dirección de fotógrafo; parecía la obra de algún aficionado.

En el cajón de la mesa de noche hallé solamente un forro de piel para revólver. Estaba vacío.

Los libros eran, casi en su totalidad, novelas americanas e inglesas; una guía de viajes y dos o tres publicaciones deportivas completaban la biblioteca.

En un rincón de la pieza llamaron mi atención los restos de algunos documentos quemados: tal vez cartas que Crackson o los asaltantes destruyeron para que en ningún caso cayeran en poder de la policía.

Me senté frente al pequeño escritorio y comencé un minucioso examen: Crackson escribía con cuatro tintas distintas: negra, violeta, de copiar y verde. Guardé cuidadosamente un resto de papel secante, del cual esperaba sacar mucho partido, e hice una revisión de los papeles sueltos revueltos nerviosamente en el apremio de la fuga.

Había una colección de programas de carreras y constaté que sólo databan de dos meses atrás, lo cual llamó poderosamente mi atención.

En varias hojas se veían menudos y nutridos cálculos, que también coleccioné para hacerlos estudiar debidamente.

E inicié entonces la parte para mí más interesante: la revisión del fondo de los cajones. Siempre me ha dado un magnífico resultado la revisión interna de ols muebles y en aquel caso fué para mí de un valor inapreciable.

En efecto: la rapidez con que los asaltantes debieron proceder bajo la presión de la vigilancia policial, les hizo cometer el error de no preocuparse de algo que hubiera podido quedar, como en efecto quedó, detrás de los cajones. Estos habían estado desbordantes de papeles, y al abrirlos cerrarlos, se habían corrido, cayendo en una trampa algunos de los que estuvieron en la parte superior oprimidos o calzados.

Retiré íntegramente los cajones y con gran alegría constaté que en el fondo del mueble existía el esperado depósito.

Con gran trabajo pude retirar uno por uno. Había varias cartas; una nota muy interesante y algunas direcciones nerviosamente anotadas.

Dos cartas eran de mujer y estaban escritas en inglés.

Una decía: "Querido John: Estaré a la hora que me indicas. Todas las noticias son favorables. Llegarán a Montevideo el 21. Te espero mañana. Procede con cautela.—M."

La otra: "John: Me has engañado. Conviene que el hotel sea de primer orden. Prefiero el Marlton. Arthur continúa en Rosario. Te adora tu M."

Una nota, cuya importancia no necesito encarecerte, decía así:

"Los diarios anunciarán mañana llegada. Arthur obtuvo pasaportes cubanos. Piezas tomadas en el Marlton. Es seguro éxito operación".

Por último, con letra muy clara, los siguientes apuntes:

"Rowanosky, piedras y joyas. Libertad 507.

Phillips, piedras por mayor. Lima 705.

Alcántara. Compra todo. Estados Unidos 275".

Lié aquello y con un movimiento de intensa alegría, me puse de pie.

Elisa apareció en el dintel, en compañía del agente Gomezón.

—¿Dónde estabas cuando se ha producido el asalto?

—¿Qué asalto?

—¡Vamos, vamos, no te hagas el idiota! ¡O hablas claro o te hago dar esta noche doscientos azotes!

—¡Pero, señor!

—¡Regístrenlo!

Los compañeros comenzaron la operación. Como titubearan, hice personalmente el registro. Al examinar los botines, encontré cinco billetes de quinientos pesos.

—¿Qué es esto?

—¡No sé!

—¿Cómo no sé? ¿No sabes quién te ha dado esa suma?

—A mí no me han dado nada...

—Llévenlo, bajo severa custodia, al departamento.

Elisa y yo cambiamos una mirada de inteligencia. Teníamos que habérnoslas con tipos de primera fuerza y la tarea sería rudísima.

Nada hallamos de interesante en las otras habitaciones.

—Mira, Elisa, — ordené. — Procura, de cualquier manera, unos tabiones y échalos sobre el piso del otro lado de la tapia. Yo tengo que examinar con buena luz las pisadas de los asaltantes. Deja establecida severa vigilancia y vas a reunirte conmigo, tan pronto como puedas, en el velorio de don Martín Fuentes.

XVII

Continuaba en el palacio de la Avenida Alvear el extraordinario movimiento de las gentes, amigos o curiosos, que iban a informarse o a acompañar, en tan dolorosas y trágicas circunstancias, a la desolada viuda...

La capilla ardiente se había levantado en el salón principal y era de un lujo deslumbrante por su decoración, los centenares de velas y los magníficos candelabros que sustentaban profusión de imponentes hachones. Hermosas coronas comenzaban a ornamentar el catafalco, sobre el cual el ataúd abierto, permitía ver el rostro de la víctima libre a objeto de que las gentes certificaran el horror de la muerte, salvaje y misteriosa.

Allí estaban, como había ocurrido por la tarde, las numerosas relaciones de la familia de Fuentes. Pasada la primera sorpresa, trocaba el gran público la indignación y el estupor por la indiferencia y la conformidad que son, en tales casos, rasgos de distinción y buen tono. Era aquella una fiesta social "distinguida", en la cual no faltaba ni la mesa puesta con largueza por los deudos inconsolables y comilones...

Se hablaba de todo: de política, de vida social, de la próxima fiesta mundana... De cuando en cuando, como para descargar un poco la conciencia, alguien exclamaba:

—¡Pobrecita Carmen! ¡La tengo sobre mi alma!

El coro respondía poniendo cara de circunstancias y los temas volvían a cobrar su anterior amenidad, ágiles y fáciles, como la frivolidad que los inspiraba y sostenía.

Aproveché la balumba para ascender por la amplia escalera. Desde uno de los descansos pude ver a la señora de Erlama departiendo animadamente. Pero esta vez no estaba a su lado la bella y coqueta señora de Lara.

Arboleya vino hacia mí:

—¿Qué trae de nuevo?

—Ningún dato que arroje luz sobre este gran misterio. ¿Ha obtenido usted algo?

—Nada, amigo Alvarez, nada... De acuerdo con sus instrucciones, se abrieron los baules de servicio... ¡Y nada, nada, nada!

—¡La tarea va a ser dura! ¿Cómo está la señora de Fuentes?

—¡Inconsolable! El Dr. Larriera receta cloral... Dice que es necesario hacerla dormir a toda costa.

—¿Dónde está?

—Aun en su cuarto. Espera que la casa quede tranquila para bajar a la capilla ardiente. Ha prometido someterse a la prescripción médica después de esta visita.

—¿Continúa recibiendo?

—Ahora no: tuvo una conferencia con el presidente de la República. Parece que se queja de las "vejaciones" impuestas por la policía...

—¡Ah!

—Las consecuencias de la entrevista se han sentido ya. Nos han prohibido el acceso al piso superior. Mariana será puesta en libertad en cuanto el juez la interrogue.

—¡Oh!

—Lo mismo se hará con todos los sirvientes si del interrogatorio no resultara mérito para la detención...

—¡Pero es inconcebible!

—¿Inconcebible? ¡Amigo Alvarez, usted no ha vivido!

—Yo necesito examinar los dormitorios...

—Por ahora es inútil... Si usted guarda reserva, yo le garantizo la visita en cuanto doña Carmen baje a la capilla...

—¡Magnífico! Voy, entretanto, por breves momentos hasta la comisaría próxima a interrogar nuevamente a Mariana y vuelvo en seguida.

—Muy bien.

Diez minutos después estaba ante Mariana.

—Mira, hija mía. Es necesario que reflexiones y me contestes la verdad. Si te conduces como deseo y espero, tu situación mejorará notablemente.

—Señor — respondió — he dicho a usted cuanto sabía...

—No: necesito algo más. Dime: ¿tú conocías a Ramón Castro y su esposa Catalina, compañeros de tu hermano Domingo en la casa de la calle Andes?

—Sí, señor. ¡Cómo no había de conocerlos! ¡Son mis primos!

—¿Es buena gente?

—¿Y tan buena! ¿No ha conversado usted con ellos?

—Sí: pero es indispensable que tú confirmes cuanto me han dicho.

—¿Para qué? ¡Si no saben mentir!

—No es, precisamente lo que la policía tiene el deber de constatar. Contéstame ante todo: ¿adónde han ido en los últimos días? ¿Qué excursión han hecho o pensaban hacer?

—Yo tuve una carta de mi hermano la semana pasada, en la cual me decía que se iban por cuatro o cinco días a La Plata.

—Bien. ¿Qué otras personas viven con tus parientes?

—Nadie más que un señor inglés.

—¿Quién es?

—Yo no sé.

—¿En qué trabaja?

—Dicen que es comerciante.

—¿Qué señas particulares tiene?

—Es alto, grueso, rubio, serio... ¡Ah! ¡Lleva una cicatriz en la cara!

Quedé suspenso un instante e insistí:

—¿En qué parte de la cara?

—En la barba, del lado izquierdo de la boca...

No había duda. Así estaba marcado uno de los cuatro desconocidos del restaurant.

—¿Cómo es posible que habiendo ido con frecuencia a casa de tu hermano no hayas hablado nunca con el señor inglés?

—Porque él no hablaba con nadie...

—¿Ni con tus primos? ¿Ni con tu hermano?

—Ni con mis primos, ni con mi hermano.

—¿Quién lo llevó a vivir con los tuyos?

—Un aviso publicado en los diarios.

—¿No puedes darme algún otro dato?

—Mis primos estaban muy contentos con él; pagaba bien y puntualmente.

—¿Nunca recibía visitas?

—Mis primos me han dicho que no.

—¿No sabes nada más?

—No, señor.

—¿Dónde guarda tu patrona doña Carmen sus alhajas?

—En la caja de hierro que está dentro del ropero del cuarto de vestir...

—¿No tiene algún cajón secreto en el cual oculte cosas que tú no conoces?

—Para mí la señora no tiene secretos.

—¿Qué hay en los cajones de su mesa de toilette?

—Tiene algunas joyas y otros objetos, cartas... papeles...

—Regresé, sin pérdida de tiempo, al palacio Fuentes.

Arboleya me recibió con aire misterioso y llevándome aparte, me entregó una carta dirigida a la criada Mariana. Acaba de llegar por correo.

La abrí. Decía así:

"Querida hermana: Estamos en La Plata con Ramón y Catalina en la calle 6 número 43. Hemos venido por una escritura. Volveremos el sábado.

Te abraza tu hermano. — Domingo Altabe".

Reflexioné un instante, y pregunté acto continuo:

—¿No ha venido Elisa Rivas?

—No, señor.

—¿Seguro?

—Seguro.

Miré el reloj: las once y media.

Hice un involuntario gesto de extrañeza y sin explicarme yo mismo por qué, tuve el presentimiento de una desgracia.

(Continuará)

Un estafador de alto vuelo en París

Se titula argentino de Buenos Aires

Efectúa una activa campaña en pro de los aliados

PERO ACABA ENTRE REJAS CON SU DISTINGUIDA ESPOSA

Nuestro corresponsal en París nos envía la interesante crónica que publicamos a continuación, por cierto muy amena y curiosa:

PARIS, octubre de 1916. — Mi estimado director:

Don Mariano de Souza Artigas y su distinguida esposa doña Elvira Cámara de Souza Artigas, fastuosos millonarios argentinos que efectuaban en Francia una activa campaña en pro de los aliados, están entre rejas desde ayer, y Dios sabe cuándo podrán volver a su obra de filantropía internacional, tan cruelmente castigada por el gobierno francés.

Los personajes—

El señor de Souza Artigas llegó a París a fines de agosto, en compañía de su señora esposa.

Se alojó en un gran hotel y aquel mismo día estuvo en el ministerio de negocios extranjeros.

Traía una misión confidencial y privada, la cuál no deseaba exteriorizar a fin de no comprometer la seriedad de sus altos y humanitarios propósitos.

Había recolectado en Sud América fondos, ropas, objetos diversos y productos alimenticios para los soldados de la gran Francia y de la heroica Inglaterra y estos donativos no tardarían en llegar.

El señor de Souza Artigas entregó, por anticipado, la suma de cinco mil francos y este donativo equivalió a un pasaporte.

Por otra parte la señora de Souza Artigas hacía gestiones para ingresar a la Cruz Roja en uno de los hospitales y afirmaba sus deseos con una donación de dos mil francos.

Pareja tan espléndida no podía menos que encontrar, desde luego, aplauso, adhesión y hospitalidad en todos los círculos.

El hotelero, conmovido, anticipó algunos miles de francos.

En teatros, paseos y hospitales—

Los señores de Souza Artigas comenzaron una existencia ejemplar.

Si es cierto que concurrían asiduamente a teatros, paseos y five o'clock no es menos cierto que iban a los hospitales y entregaban distintos óbolos, cuya procedencia se explica fácilmente hoy que todo el misterio ha quedado aclarado.

Pero no anticipemos los acontecimientos.

El señor de Souza Artigas ha procedido de una manera realmente extraordinaria: ha estafado, distribuyendo con esplendidez millares de francos.

Es difícil determinar cuál ha sido el capital de origen; posiblemente no más de diez mil francos.

Esta suma, poco elevada, por cierto, ha puesto en movimiento entre cincuenta y cien mil francos.

La falsificación de un pasaporte—

El elegante hombre de mundo, cuyas corbatas no tuvieron más inconveniente que ser un poco abultadas y demasiado llamativas, cuyo sombrero de copa parecía un espejo y cuyos guantes eran impecables, exhibió, desde el primer momento, un pasaporte portugués.

Parecía, en efecto, de la bella tierra cercana, pero él afirmaba, en un español algo complicado, que era argentino de Buenos Aires.

Y su amable y pimpante esposa suspiraba con frecuencia por el Río de la Plata, donde había dejado sus más caras afecciones.

El origen del pasaporte lo explicaba por una prolongada estada en Lisboa, a causa de una enfermedad de su señora.

En acción—

La pareja se hizo preceder siempre por donativos.

Es sabido que un país que atraviesa circunstancias tan dolorosas y que tanto sufre como Francia en estos momentos, se encuentra en mejores condiciones que otros para conmoverse.

El señor y la señora de Souza Artigas daban, daban dinero siempre, y hablaban mal de Alemania, eso sí, como, probablemente, en toda Francia, nadie habló jamás.

Si las maldiciones e improperios que obsequiaron a nuestro tradicional enemigo pudieran transformarse en proyectiles, ésta era la hora en que ni Guillermo II, ni sus generales sabrían como atajar la enorme avalancha.

De comida en comida—

Los señores de Souza Artigas invitaban frecuentemente a comer a sus nuevas y numerosas relaciones en el gran hotel en que se alojaban.

Y eran comidas opíparas, con platos exquisitos y champagne en abundancia.

Naturalmente, estas invitaciones eran retribuidas y ensanchando el círculo, se fueron ensanchando también las "operaciones", hasta dar a los señores de Souza Artigas extraordinaria notoriedad.

Un "truc" notable—

Era necesario aparentar relaciones con algún Banco vinculado al Río de la Plata y el señor Souza Artigas, después de haber anunciado que esperaba recibir el producto de sus "estancias" de Buenos Aires—el hombre no las daba por menos de cien leguas—hizo un depósito y comenzó a girar desde el hotel en forma ostensible.

El hotelero no sospechó que se pagaba con su propio dinero.

La situación se iba complicando y como las donaciones y los pedidos arreciaran, se produjo un cierto malestar, precursor de graves sucesos.

En las redes—

El señor de Souza Artigas procedía de la manera siguiente:

Compraba, por ejemplo, una joya en 500 francos y la vendía en 200; pedía 600 al hotelero y pagaba religiosamente la joya; compraba luego una de 1000, la vendía, pagaba al hotelero y buscaba un amigo que prestase quinientos o seiscientos y así embrollando las cuentas iba tejiendo una madeja que obligó últimamente a adquirir una joya por 20.000 francos, para pagarla a fin de mes.

Dió la casualidad de que la joya fué ofrecida en venta cuarenta y ocho horas después al propio vendedor, y éste, comprendiendo la estafa, informó a la policía.

¡Oh, cruel destino de los filántropos!

La prisión—

El señor y la señora de Souza Artigas terminaban una prolija toilette para asistir a una comida que se daba en su honor, cuando la autoridad hizo irrupción en el departamento del hotel habitado por la pareja.

El señor de Souza Artigas acababa de atarse la corbata y auxiliado por su valet se disponía a endosarse el frac.

La señora lucía una maravillosa toilette, con abundantes joyas falsas en el tocado.

Hubo escenas desgarradoras y una exclamación característica en el desinteresado protector de Francia:

—¡Prusianos! ¡Viva Joffre!

Había olvidado la terminación de la comedia.

Una víctima—

En circunstancias en que los señores de Souza Artigas salían del hotel escoltados por la policía, se oyó un grito que conmovió a la numerosa concurrencia asistente a la ceremonia.

Era el dueño del hotel víctima de un síncope.

Saluda al señor director afectuosamente. — **Gastón Liniers.**

CONSEJO NACIONAL DE MUJERES

Fiesta del libro

La comisión de la biblioteca del Consejo Nacional de Mujeres, presidida por la señora Carolina L. de Argerich, celebrará en breve la "fiesta del libro", en cuyo programa figura el reparto anual de libros de lectura moral y amena, a los establecimientos carcelarios y bibliotecas.

Con tal motivo se solicita de las asociadas la contribución con un libro a la difusión de la buena lectura, tan importante para el progreso moral e institucional de la humanidad.

Cabe suponer que tan feliz iniciativa será bien acogida por las numerosas damas pertenecientes a tan importante asociación, y se enviarán obras que puedan servir a las penadas y recluídas de entretenimiento y consuelo.

LA LANGOSTA

MOVIMIENTO DE LAS MANGAS

En la provincia de Buenos Aires han sido invadidos los distritos Coronel Mom y Alberti de Alberti, Quiroga de 9 de Julio, Alsina de Baradero, San Antonio de Areco del partido del mismo nombre, Castro de San Pedro, El Recado de Pehuajó, y El Tatú de Zárate. Registráronse pasajes en 9 de Julio, Los Toldos, Chacabuco, Carabelas. Desoyes en los distritos O'Brien, La Limpia, Santa Isabel y Matacos de Bragado y en Otamendi y Río Luján de Campana.

En Santa Fé, nació mosquita en Bicha; en Catamarca, por Tapso de El Alto pasó una manga; en Santiago, nació mosquita en Banderas; en Córdoba, nace mosquita en Villa del Rosario; en Tucumán, mosquita en Hernández, Famaillá, Río Chico, Santa Lucía, Colonia Amelia del distrito Monteros; en La Pampa, invadidos los distritos Bernasconi, Aráuz, Villa Alba y otros del departamento; en Santa Fe, en la semana próxima pasada han sido destruídas en esta seccional 280 hectáreas de desoyes repartidas en los siguientes departamentos: La Capital, 489; G. Obligado 74, Las Colonias 1796, San Justo 223, San Javier 29, Garay 113 y Vera 84. Han sido también destruídas 74.264 metros cuadrados de mosquita en los mismos departamentos anteriores.

Cooperativas agrícolas

Formación de un censo en Entre Ríos

Es la provincia de Entre Ríos una de las que cuenta con más cooperativas agrícolas, de cuyo fomento depende en gran parte, como es sabido, la independencia económica de las masas rurales.

Débese ese hecho a que Entre Ríos es también la provincia donde, proporcionalmente a las superficies colonizadas, es mayor el número de los agricultores propietarios del suelo que cultivan, siendo más fácil por lo tanto el arraigo del sistema cooperativista.

Con el objeto de llegar a una información exacta sobre los beneficios del mutualismo y los capitales que allí representa, el director de agricultura de la provincia mencionada ha repartido unas fichas especiales entre las cooperativas existentes, cuyos resultados servirán para la formación del censo que se proyecta; censo que servirá, a su vez, para demostrar la inmediata aplicación que allí puede entrar el Banco Agrícola Nacional, de creación inminente.

El funcionamiento de este Banco, como ya ha sido expuesto, estriba en hacer préstamos a las sociedades (cajas rurales) para que éstas, responsabilizándose de las sumas entregadas faciliten adelantos a los agricultores, quienes, naturalmente, deberán figurar como socios activos de aquéllas.

Respecto a las fichas repartidas a las cooperativas de Entre Ríos, contienen preguntas sobre número de socios, nacionalidad, capital nominal, subscripto, realizado, valor de muebles e inmuebles, ganancias realizadas, primas repartidas, etc.

La iniciativa, como se vé, es por todo concepto loable; tanto que si en todas las provincias restantes se levantaran censos análogos, quedaría muy facilitada la labor de determinar, exactamente, sobre qué base de operaciones deberá repartir sus beneficios el futuro Banco Agrícola Nacional.

ESTADO DEL TIEMPO

Reina tiempo bueno o seminublado en toda la República.

Cayeron lluvias ligeras en el este de la provincia de Buenos Aires y en el este de Entre Ríos y Corrientes.

Soplan vientos suaves, principalmente del rumbo sud en las provincias; en el sud del país la dirección es algo variable.

La temperatura ha bajado varios grados en casi todas las provincias; en el sud del país ha empezado a subir.

La presión atmosférica ha subido en las provincias y ha bajado en el sud y oeste del país.

Continúan condiciones anticiclónicas en todas partes con el centro al noroeste de Buenos Aires, Córdoba y San Luis.

Colonia austro-húngara en Misiones

Resultados de una gestión

El ministro de agricultura, doctor Pueyrredón, ha dispuesto que la dirección general de tierras y colonias proceda a efectuar el trazado de una colonia en las tierras fiscales linderas con el pueblo de Cerro Corá, en el territorio de Misiones.

Establécese esta colonia a raíz de las gestiones del cónsul de Austria Hungría en Buenos Aires, quien se presentó al ministro en representación de 136 colonos que ocupan esas tierras para pedir su realización.

Los trabajos de su delineación y trazado se harán por administración, nombrándose al efecto un ingeniero que formulará el presupuesto de gastos y procederá a practicar la inspección correspondiente de las tierras ocupadas por cada colono, a objeto de darles ubicación de acuerdo con las disposiciones vigentes sobre arrendamiento y venta de tierras fiscales.

Por lo demás, cabe hacer presente que la fundación de esta colonia austro-húngara servirá, sin duda alguna, para incrementar notablemente el progreso de Misiones en una de sus zonas más fecundas y privilegiadas por la naturaleza.

NOTAS POLICIALES

GRAVE ACCIDENTE

Menor bajo las ruedas de un carro

Esta mañana, siendo aproximadamente las 9, en la esquina de las calles Pueyrredón y Avenida Alvear, el menor de 7 años Bernardino Villanueva, que iba sobre el pescante del carro que conducía su abuelo Pablo López, al ponerse de pie perdió el equilibrio y cayó al pavimento, donde una de las ruedas le pasó por el cuerpo produciéndole lesiones de carácter grave.

El desdichado abuelo hizo todos los esfueros para detener la marcha del carro, pero le fué imposible.

El menor después de atenderlo un practicante de la Asistencia Pública fué trasladado a su domicilio Gurruchaga 748.

SECUESTRO DE VARIOS MAGNETOS

La comisaría 42 se encuentra empeñada activamente en el esclarecimiento del robo de unos magnetos que denunció el señor Hugo Canale, los cuales fueron secuestrados por el personal de la sección aludida.

Esta madrugada el subcomisario de la misma sección, Silverio Lamas, acompañado de varios empleados subalternos, logró secuestrar del negocio Yatay 390, varios objetos destinados a automóviles y un magneto, cuya propiedad, hasta este momento, desconoce la policía.

De un tiempo a esta parte, se han sucedido sustracciones análogas que han quedado impunes, debido a la forma y destreza que los malhechores emplean para llevar a cabo tales actos, pues según el criterio policial, en esos hechos no intervienen personas determinadas, sinó que se asegura la existencia de una banda de malhechores, cuya especialidad es cometer el robo de magnetos en los automóviles.

La policía debe tomar preferente atención en estos hechos, a fin de evitar su repetición, debiendo asimismo obtener de la gran cantidad de personas detenidas con tal motivo, detalles minuciosos para comprobar si la banda que se presume existe, es real, y la indicación de las casas comerciales que se dedican a comprar de mala fe, a fin de incluirlas en el sumario con las responsabilidades que hayan adquirido.

ATENTADO A LA AUTORIDAD

El sujeto de malos antecedentes Carlos Mongiardi (a) El Sena, en estado alcohólico, promovió disorden en la esquina de Florida y Paraguay, al ser detenido por el agente allí de facción, Nicolás Sasone, no acató la orden y la emprendió a puñetazos contra el representante de la autoridad. A los toques de pito acudió el oficial inspector de la sección Gustavo A. Díaz, quien al tratar de reducir al desordenado fué igualmente atacado.

Con ayuda de otros agentes el ebrio tenaz fué conducido al local de la comisaría 13a., donde se le procesa.

Los empleados nombrados resultaron ilesos.

GUARDA IRASCIBLE

Esta mañana, en la esquina de Rivadavia y Lacorra, a raíz de un incidente tenido entre el guarda de tranvía de la compañía Anglo-Argentino, Tomás Blozca y el pasajero Cipriano Britos, por el asunto del "completo", el primero de los nombrados armado de la máquina de los boletos, dióle un golpe en el rostro a Britos, produciéndole una lesión de carácter leve.

La comisaría 25a. procedió a la detención del guarda y a la instrucción del sumario correspondiente.

LESIONES

Esta madrugada en jurisdicción de la comisaría 24a, cuatro sujetos, cuya detención procura la sección aludida, provocaron y atacaron a golpes de puño a Gabriel Tomás, domiciliado Pinzón 501, quien resultó lesionado en la cabeza, de poca gravedad.

ACCIDENTE

Esta mañana a las 9.30, en la esquina de las calles Méjico y Matheu, José Franco, operario electricista de la compañía Alemana, en circunstancias que reparaba la caja de distribución allí existente, se produjo un corto circuito, causándole quemaduras de carácter leve en el rostro.

ANALISIS DE LECHE

La jurisdicción de la comisaría 41a., hoy inspectores municipales analizaron 1102 litros de leche, conducidos para el expendio en la vía publica.

Resultaron 25 litros de mala calidad y fué multado un lechero.

ROBO EN EL PUERTO

Esta madrugada, autores desconocidos efectuaron un robo abordo del remolcador "Goia", surto en el riachuelo.

Resultó perjudicado el maquinista de dicho vapor a quien le sustrajeron de los bolsillos de la ropa que había dejado en la cámara, mientras se encontraba en las máquinas, papeles de importancia y la suma de pesos 60 en efectivo.

Unión Cívica Radical

COMITE RADICAL "2 DE ABRIL"

En el local de este comité, Aráoz 545 tendrá lugar el sábado 11 del corriente a las 8.30 p. m. una conferencia de propaganda a los que quedan especialmente invitados los adherentes y correligionarios.

La conferencia versará sobre "Partidos y Programas" y estará a cargo del doctor Italo A. Napoli.

PERIODISMO

JUAN ALONSO

El número de "La Esfera", de Madrid, que se pondrá en venta mañana, dedica al dibujante de "Caras y Caretas", Juan Alonso, una simpática nota, poniendo de relieve sus méritos artísticos.

Formado entre nosotros, puede decirse que Alonso es un artista nacional, pues educado en nuestro ambiente ha cultivado su arte dentro de nuestro periodismo desde que comenzó a dar los primeros balbuceos de caricaturista.

"La Esfera", de Madrid, en un notable artículo del conocido crítico José Frances, cuyos artículos de arte firma siempre con el pseudónimo de Silvio Lago, consagra a Alonso como uno de los grandes dibujantes contemporáneos, ilustrando su valiosa opinión con varios dibujos de indiscutible mérito y con la originalísima caricatura en colores de Pastora Imperio, que en el concurso organizado por la empresa Rey y Cía., del San Martín, obtuvo el primer premio.

Felicitamos muy deveras al notable artista Alonso por este triunfo alcanzado en su tierra natal, y felicitamos además al colega "Caras y Caretas", por contar entre sus colaboradores a un dibujante como Alonso.

DE LA PLATA

PAGO DE LOS MAESTROS

Informan en la dirección de escuelas, que el lunes se girará el importe de las planillas de sueldos y demás gastos por el mes de octubre anterior correspondientes a los siguientes distritos:

Avellaneda, E. de la Cruz, Ayacucho, F. Varela, G. Lamadrid, G. Pinto, Junín, Las Conchas, Lobería, Maipú, Matanza, Merlo, Rauch, San Nicolás y Tres Arroyos.

JURY DE ENJUICIAMIENTO

Hoy se trasladará a Mercedes con el fin de levantar la investigación ordenada, las comisiones del jury de enjuiciamiento que entiende en las acusaciones promovidas contra los jueces Cossio y Molina.

Dichas comisiones están formadas por los doctores Aguirre, Villafañe, Sagastume, Arau, bajo la presidencia del doctor Condomí Alcorta.

LA CUESTION DE LA LECHE

Se realizó anoche la anunciada conferencia del ingeniero Joaquín Barneda sobre la cuestión de la pasteurización de la leche, llegando a conclusiones completamente opuestas a las de los doctores Cavazzutti y Cortidezzi que se manifestaron completamente adversos a tal sistema.

Hoy, a las 9 de la noche, se realizará en el local de la Sociedad Médica, la asamblea científica, en la que se tratará el interesante tema "Leche de consumo en La Plata".

Podrán participar de la discusión todos los interesados para lo que bastará solicitar la invitación correspondiente en la calle 51 núm. 774, o en la secretaría calle 6 núm. 1638.

ASISTENCIA ESCOLAR

Según los datos facilitados en la dirección de escuelas, de acuerdo con los informes de los inspectores seccionales, la inscripción de alumnos ha aumentado en el mes de octubre en 16.000 niños en toda la provincia.

Hasta ahí el informe oficial, que a primera vista parecería indicar que el aumento de los inscriptos se debe a la tarea de los directores e inspectores, y en primer término al director de escuela. Pero esto no deja de ser una supercheria. La razón del portentoso éxito conseguido por la dirección de escuelas, se explica fácilmente con sólo saber que se han enviado circulares a los directores de escuela imponiéndoles la obligación de admitir niños de seis y siete años, en contravención al reglamento que prohibe, bajo pena de destitución para los directores de escuela, la inscripción de niños menores de ocho años.

Esta es, pues, la causa del aumento de inscripción escolar, lógicamente explicable por las razones apuntadas, y no por la labor del director de escuela ni de inspectores o directores.

CIRCULOS DE OBREROS

INFORMACIONES DIVERSAS

Junta Central de Gobierno. — A las 5.30 p. m., se reune hoy en el local, Alsina 553, debiendo considerar importantes asuntos administrativos y de acción social.

Federación de Propaganda. — En el local social, Pozos 347, a las 8.30 p. m., celebrará hoy, una gran asamblea la Federación de Propaganda.

San Cristóbal. — La comisión directiva de este centro se reune hoy, para tratar una extensa orden del día en la que figura un proyecto destinado a activar la propaganda social por medio de asambleas populares, en el radio parroquial. Los trabajos iniciados para constituir un centro de estudios sociales, han obtenido éxito completo.

Central. — La comisión directiva de este centro ha citado para esta noche, a las 8.30, a numerosos socios a fin de cambiar ideas y proceder a la constitución de la nueva comisión de propaganda.

San Bernardo. — La comisión de este centro, ha resuelto inaugurar el domingo 19, en el vasto local social, varios deportes. Asistirá al acto monseñor Miguel de Andrea.

El domingo 26 realizará una gran fiesta social para los obreros y sus familias, con un variado programa, y el domingo 3 de diciembre, realizará una asamblea popular con conferencias públicas, y el 10 del mismo mes efectuará una peregrinación a Luján con las demás instituciones parroquiales.

San Francisco Javier. — Este centro propicia para mañana, en la plaza Italia, a las 4.30 p. m., conferencias populares. Harán uso de la palabra los señores Roberto Meisegeier y Rodolfo Montero Goyena. A pedido de numerosos empleados y obreros de las compañías de tranvías y de gas, hará también uso de la palabra el presbítero Dionisio R. Napal, explicando el proyecto de la jubilación de empleados de tranvías, teléfonos, gas y electricidad.

Castro Barros. — Anoche celebró asamblea general en su local, Alsina número 553, el centro de acción popular Castro Barros, que ha organizado para mañana conferencias sociales, en Brasil y Defensa, a las 8.30 p. m., donde harán uso de la palabra los señores José M. Samperio, Rodolfo Montero Goyena, Antonio Oliart y presbítero Gustavo J. Franceschi.

José Manuel Estrada. — Invitados por el secretario general de este centro, Juan Marcovecchio, los miembros de la comisión directiva, han determinado intensificar la propaganda popular a base de conferencias públicas, iniciando la serie el próximo domingo, a las 4.30 p. m., en Caseros y Rioja, Parque Patricios, donde disertarán sobre temas de actualidad social los señores Juan Marcovecchio, Juan B. Podestá y doctor Dionisio R. Napal. Los Círculos Obreros de Nueva Pompeya y de San Cristóbal, han comunicado a la comisión de acción popular su adhesión entusiasta a la conferencia propiciada por el Centro José Manuel Estrada.

ESTADO DE LAS SEMENTERAS

CALCULO DE RENDIMIENTO

PROVINCIA DE BUENOS AIRES

LOCALIDAD	Partido o departamento	Trigo	Lino	Avena	Siembra de maíz	Plagas
Arroyo del Medio	Pergamino	Perdido	Perdido	—	Nacido	Langosta
Pergamino	Pergamino	Perdido	10 %	—	Terminando	Langosta
Gral. Conesa	San Nicolás	Perdido	25 %	—	Terminando	Langosta
Ramallo	—	10 %	30 %	10 %	Adelantada	Langosta
S. A. de Giles	—	18 %	10 %	—	Atrasada	—
Solís	Giles	10 %	15 %	—	Adelantada	—
Mones Cazón	Pehuajó	18 qq.	12 qq.	18 qq.	Terminada	—
A. Roca	Junín	30 %	—	—	En malas condiciones	Langosta
Fortín Tiburcio	Junín	50 %	5 %	30 %	Resembrando	Langosta e isoca
Berutti	Trenque Lauquen	30 %	—	30 %	Paralizada por sequía	Langosta
P. Huergo	Chivilcoy	50 %	30 %	30 %	Terminada	—
Gorostiaga	Chivilcoy	40 %	Perdido	40 %	Adelantada	—
Carlos Naón	Bragado	20 %	—	30 %	Efectuándose	—
Coronel Suárez	—	14 qq.	—	22 qq.	Adelantada	—
Darragueira	Puán	9 qq.	—	8 qq.	—	—
Yutuyacó	A. Alsina	12 qq.	—	14 qq.	—	—
Saavedra	—	10 qq.	—	18 qq.	—	—
Hale	Bolívar	50 %	—	20 %	Paralizada por sequía	Isoca
Pirovano	Bolívar	10 qq.	—	12 qq.	Terminada	—
La Dulce	Necochea	15 qq.	11 qq.	25 qq.	Adelantada	Isoca
J. M. Miche	Alvear	10 qq.	8 qq.	12 qq.	Atrasada	—
Pelicurá	Bahía Blanca	6 qq.	—	—	—	—

PROVINCIA DE SANTA FE

Villa Caferatta	Caseros	50 %	10 %	—	Adelantada	Langosta e isoca
Rufino	General López	10 %	50 %	Perdida	No se ha hecho	Langosta
Maggiolo	General López	10 %	50 %	—	Muy atrasada	—
Cañada del Ucle	General López	5 qq.	8 qq.	—	Terminada	Langosta
Coronel Bogado	Rosario	4 %	6 %	—	Terminada	Langosta
Gálvez	San Gerónimo	30 %	20 %	—	Paralizada por sequía	Langosta
Arocena	San Gerónimo	10 %	20 %	—	Terminada	—
Presidente Roca	Castellanos	10 %	10 %	—	—	Langosta
Ceres	San Cristóbal	2 qq.	5 qq.	—	—	Langosta

PROVINCIA DE CORDOBA

Saira	Juárez Celman	4 qq.	1 qq.	—	Terminada	Langosta
Isla Verde	Unión	1 qq.	1 qq.	—	Terminada	Langosta
M. de las Cañas	Unión	30 %	Perdido	—	—	Langosta
Río Cuarto	—	Perdido	Perdido	—	Paralizada por sequía	—
Bulnes	Río Cuarto	20 %	20 %	—	Paralizada por sequía	Langosta
Brinkmann	San Justo	10 qq.	7 qq.	—	—	Langosta
Oncativo	Río Segundo	1 qq.	Perdido	—	Perdida	Langosta

TERRITORIO DE LA PAMPA

Quetrequén	1.°	Perdido	Perdido	Perdida	—	Langosta
Sarah	1.°	10 %	10 %	10 %	Terminada	—
Simson	1.°	25 %	25 %	Perdida	—	Langosta
A. Van Praet	1.°	50 %	70 %	—	—	Langosta
Realicó	1.°	60 %	50 %	—	Terminada	Langosta
B. Larroudé	1.°	50 %	20 %	Perdida	—	Langosta
M. Cané	2.°	50 %	—	50 %	Adelantada	Langosta
Bernasconi	4.°	Perdido	—	Perdida	—	—
General Acha	9.°	2 %	—	2 %	—	—

CURSO DE SOCIEDADES COMERCIALES

Desarrollado a base de las conferencias del Dr. RAMÓN S. CASTILLO, profesor de Derecho comercial en las Universidades de Buenos Aires y La Plata y revisado por el mismo.

Respondiendo exactamente al programa de tercer año de la Facultad de Derecho.

APARECERA EN LA PRIMERA SEMANA DE NOVIEMBRE

En venta en la librería de ANTONIO GARCIA SANTOS

Moreno Esq. Bolivar.

ARTE Y TEATRO

ESCENARIOS NACIONALES

El sainete en un acto y tres cuadros "La guachita", estrenado hace dos noches en el Nacional, por el señor Carlos Schaeffer Gallo, viene a poner de relieve el tesón digno de aplauso con que este joven escritor trabaja en darnos a conocer pintorescas costumbres de las provincias mediterráneas. Aunque el argumento de "La guachita" no asombra por exceso de originalidad, sus escenas están desarrolladas sin infligir alteraciones a la lógica ni al buen sentido, lo que es ya un apreciable mérito en un género teatral que, por lo general, no respeta ni la una ni el otro con tal de entretener durante tres cuartos de hora.

Prestigia y realza el sainete la música bien hecha y mejor orquestada del señor Carrilero, quien distínguese de la generalidad de los compositores genéricos por una nota sentimental y una inspiración asaz espontánea en los trozos melódicos que ejecuta la orquesta.

La empresa merece un aplauso por el ajuste de la presentación escénica.

—

Sin salirse de los temitas ya bastante gastaditos en el género, "La flor del barrio", del señor J. Mones Ruiz, representada en "reprise" en el Nuevo, tiene algunos episodios bien observados y chistes bastante afortunados. La melancólica nota final de los dos borrachos logra un cierto efecto artístico que la caída oportuna del telón no malogra con una duración excesiva.

La señora Poli está ahí — como en todas las obritas que tienen el conventillo por escenario — como en su casa. Alippi hace un buen "curdela", cuya idiosincrisis reprodúce con acierto, lo mismo que Muiño en un rol análogo. El conjunto, bien disciplinado, anima la escena desde el primer cuadro al último.

Las secciones a 0.50 centavos y la frecuente renovación del cartel han logrado atraer público de cierta categoría que parece querer convertirse en "habituú" del Nuevo.

Los esfuerzos y la buena administración de don Emiliano Alvarez han producido esto, que a principios de la temporada hubiera parecido obra de titanes.

—

Se nos asegura que Pablo Podestá no continuará con Parravicini en el Argentino, en la temporada de 1917. El veterano actor dramático experimenta la nostalgia del género "fuerte", al que ha debido sus mejores éxitos personales en ruidosas creaciones.

No sería extraño que, venciendo algunas dificultades de momento, Pablo constituyera un buen elenco, con Camila Quiroga como primera actriz y se dedicara a cultivar un repertorio para alimentar el cual existen autores de fibra que las actuales circunstancias mantienen decorosamente alejados del teatro.

Por nuestra parte, aplaudiríamos la realización de tal propósito.

Severo Justo.

CONCIERTOS

Tercer concierto Dumesnil—

En el salón-teatro Cangallo 1362, tendrá lugar esta tarde a las 5 y 30 el último concierto por el eminente pianista francés M. Maurice Dumesnil, con el programa que dimos en nuestra edición de ayer.

En el Plaza Hotel. — Fiesta de caridad—

Bajo la presidencia de honor del primer mandatario de la nación, tendrá lugar esta noche, a las 9, en el Plaza Hotel, una fiesta de caridad dada en provecho de los "Reformados núm. 2", obra que preside M. Milleraud, ex ministro de la guerra de Francia y diputado por el Sena.

Se desarrollará el interesante programa siguiente:

1o. Discurso de presentación por don Belisario Roldán; prestan su concurso desinteresado en este festival, mademoiselle Helene Chalod, arpista de nota, primer premio del conservatorio de París, y Mme. Cremme Cestier; 2. Conferencia narrativa sobre Verdún, de M. Georges Leygnes, diputado del Lot y Garonne, dictada por la célebre actriz del Vaudeville de París, Mlle. Juanita de Frezia; 4. Versos patrióticos, recitados por Mlle. de Frezia; 5. Cinematógrafo.

Conservatorio Buenos Aires—

En la sucursal Almagro, de la institución Corrientes 4533, tendrá lugar mañana, a las 5 p. m., el concierto inaugural con el interesante y nutrido programa siguiente:

1. Sonata en fa mayor op. 24, para violín, Beethoven, Vidalita op. 45, número 3, Williams, señor Javier Barneche; 2. El cisne enfermo, Alfonsina Storni, La plegaria por la paz, Belisario Roldán, señorita María Antonia Martínez; 3. La sonámbula (Cavatina), Bellini, Tannhäuser (Plegaria), Wagner, señorita Rosa María Acenarro; 4. Romanza op. 26, para violoncelo, Svendsen, Vito op. 23, núm. 5, Popper, señorita Sara Carballo; 5. Polonesa número 2, Liszt, señorita Carmen Jiménez; 6. En Bohemia, A. Nervo; Santa Isabel de Ungría, E. Marquina, señorita Matilde Bertolini; 7. Scenes de la Csárda op. 18, núm. 3, para violín, Hubay, señor Javier Barneche.

Acompañarán al piano las señoritas Delia Carballo y Carmen Jiménez y el señor Leopoldo Stiattessi.

SOCIEDAD NACIONAL DE MUSICA

—

Ayer de tarde tuvo lugar en la Asociación de la Crítica la primera reunión de músicos, editores y autores que constituirán la sociedad de cobro de derechos de autor como se anunció hace algún tiempo.

En esta primera asamblea se discutieron ampliamente los primeros artículos de los estatutos presentados por la comisión provisoria encargada de ello; discusión y aprobación que se proseguirá en una nueva asamblea que ha sido convocada para pasado mañana viernes, en el mismo local, a las 3 p. m.

INFORMACIONES

El concurso de sainetes del Nacional

BASES Y CONDICIONES

Artículo 1o. — Queda abierto un concurso de sainetes nacionales inéditos, con o sin música, a celebrarse en el Teatro Nacional, en los primeros días de Diciembre del año en curso, por la compañía de sainetes, zarzuelas y revistas nacionales "Ciudad de Buenos Aires".

Art. 2o. — Este concurso es libre para autores estrenados y noveles, siendo necesario para poder tomar parte en el mismo, que presenten sus producciones en la Secretaría del Teatro, de 4 a 6 p. m., todos los días hábiles, desde la fecha hasta el 25 de Noviembre próximo, día en que quedará definitivamente cerrada la recepción de obras.

Art. 3o. — Las obras deberán ser presentadas en cuadernos con letra legible, firmadas con el pseudónimo, y adjuntando un sobre lacrado, con el el título de la obra y el pseudónimo en la cubierta, y, dentro, el nombre del autor con su dirección.

Art. 4o. — Las obras no aceptadas podrán recojerse en la Secretaría del Teatro, presentando la tarjeta-recibo, que, cada portador de libros para el concurso, reclamará del empleado encargado de recibirlos.

Art. 5o. — Las obras serán o no representadas, previas lectura y aceptación por un jurado competente designado por la empresa.

Art. 6o. — Es condición indispensable que las producciones con música sean presentadas con todos sus cantables, y que el autor musical se ponga en contacto con el director de orquesta de la compañía, una vez aceptada la obra.

Art. 7o.— A medida que el jurado de lectura vaya aceptando las obras, las respectivas aceptaciones serán anunciadas en los principales diarios de esta capital y en un tablero "ad-hoc", expuesto en el vestíbulo del Teatro. Asimismo, se exhibirán en dicho vestíbulo los títulos de todas las obras presentadas, conformes vayan recibiéndose.

Art. 8o.—No se admitirá ningún sainete cuyo fondo ataque a la moral y al buen gusto artístico, reservándose la dirección, a dichos efectos, el derecho de suprimir, en las obras admitidas, frases o escenas que considere imprudentes.

Art. 9o.—La extensión de los sainetes no podrá ser de más de cuarenta minutos de lectura, no contando en ella las anotaciones y los cantables.

Art. 10o. Ninguna de las obras presentadas a este concurso, podrá representarse por otra compañía ni será devuelta a su autor hasta después de la designación de los premios, hecha por el jurado designado al efecto.

Art. 11o.—El jurado encargado de dar el veredicto para la designación de premios en este concurso, estará compuesto por cinco críticos teatrales de los principales diarios de esta capital, y cuyos nombres se darán oportunamente a la publicidad.

Art. 12o.—La "Sociedad Argentina de Autores Líricos y Dramáticos" está autorizada por la empresa del Teatro para retirar a diario, desde la noche de la iniciación del concurso, hasta su clausura, un cinco por ciento (5 o|o) de la entrada de las secciones en que figuren obras del mismo; destinando el total de ese recaudo para la distribución de los premios en efectivo, que será hecha en la forma siguiente:

1er. Premio: El 50 o|o de la suma total recaudada por la "S. A. de A. L. y D." con el referido 5 o|o.

2o. Premio: El 30 o|o id. id. id. id.

3er. Premio: El 20 o|o id. id. id. id.

Los autores premiados deberán recojer el importe de sus premios en la "S. A. de A. L. y D.".

Art. 13o.— Toda obra que se represente cobrará los derechos del arancel fijado por la "S. A. de A. L. y D.", o sea el 15 o|o de la entrada en la noche del estreno, y el 10 o|o en las subsiguientes representaciones. Dicho importe será entregado en la Sociedad (Av. de Mayo 1120), previa presentación de la tarjeta-recibo a que se refiere el artículo cuarto.

Art. 14o.— Para mayor seguridad del incógnito de cada autor, la dirección no reconocerá a persona alguna que se presente como tal a los ensayos de las obras, quedando los mismos a cargo exclusivo del director.

Art. 15o.—Este concurso no se declarará desierto en ningún caso.

Opera. — Beneficio de Lola Membrives—

Tendrá lugar hoy la gran función extraordinaria en honor y beneficio de la notable tiple cómica Lola Membrives, cuya brillantísima actuación en la presente temporada le ha merecido el caluroso y unánime aplauso del público.

En sección vermouth, se reestrenará el sainete en 2 actos y 2 cuadros, de Goyo Martínez Sierra, titulado "La mujer del héroe", obra que se dará de acuerdo con la siguiente distribución:

Mariana, señora Membrives; señora Andrea, señora Astort; Aprendiza, señora Pocoví; Carmen, señora Díaz Coral; Lola, señora Soberon; Julieta, señora Jordán; Vecina 1a., señor López; Vecina 2a., señora Pacheco; Vecina 3a., señora Del Valle; Nati, señora Alvarez; Pepito, señora Bustamante; José María, señor Referzo; señor Ramón, señora Juárez; Periodista, señor Cibrián; señor Julián, señor Ridecós; Un cuarteto, señor Mosquera; Vecino 1o., señor Máiquez; Vecino 2o., señor Torné; Vecino 3o., señor Mosquera; Vecino 4o., señor Sobrino.

A continuación, canciones provincianas por el dúo Gardel-Razzano.

Cerrará la sección la señora Membrives, estrenando las canciones: "Que la mar es muy traidora", de Martínez Abades; el couplet titulado "El suicidio de la Balbina", segunda parte de "La neurastenia", de los mismos autores, y la canción criolla "El moro"; la señora Membrives se acompañará a sí misma con la guitarra.

—En función de noche, se reestrenará "La viejecita", y estrenará la comedia en tres actos de Camasio y Oxilia, versión de Fco. de Llerca titulada "¡Adiós juventud!", subiendo la obra a escena de acuerdo con el siguiente reparto:

Dorina, Lola Membrives; Elena, Carmen Jordán; Ema, Pepita Meliá; Rosa, Lola Vedia; Teresa, Amparo Astort; Una florista, René Pocoví; Mario Salviati, Juan Reforzo; León Dalpreda, Ignacio León; Carlos Fanti, Benito Cibrián; Antonio Salviati, Rogelio Juárez; Ernesto, Sebastián Ridecós; Juan, Félix Escrivá.

El dúo Gardel-Razzano y la señora Membrives cerrarán el espectáculo con su repertorio de canciones.

Argentino—

La compañía Podestá-Parravicini estrenará esta noche "Su excelencia", comedia en tres actos "arreglada" del francés por Florencio Parravicini.

Se ha hecho para el mencionado estreno la siguiente distribución de papeles:

Cristina, señora Orfilia Rico; Estela, señora Silvia Parodi; señora Celia Podestá; María, señorita María Luisa Notar; Flora, señora Jacinta Diana; Inocencio, señor F. Parravicini; comandante Hermoso, señor Pablo Podestá; general Atencio, señor Adolfo Fuentes; coronel Artigue, señor Julio Lozoya; Cayetano, señor Humberto Zurlo; Eduardo Alegre, señor Félix Rico; general Machado (ministro de guerra), señor Agustín Alemán; capitán Brasileño, señor Angel Guartucci; capitán Rodríguez, señor Antonio Stecconi; intendente, señor Angel Quartucci; un teniente, señor Carlos Coletti; comandante González, señor Juan Démone; teniente García, señor Enrique Almanzor; capitán chileno, señor Vitale; capitán paraguayo, señor Alfredo Ghissi.

San Martín—

La función de hoy es a beneficio del primer barítono José Marín, que durante su breve actuación ha sabido conquistarse las simpatías del público. En vermouth selecto que dará principio a las 5 y 45, se pondrá en escena "Serafín el pinturero" y el beneficiado cantará además la serenata de "Los molinos de viento" y el dúo de "La tirana" con la señorita Vicente. En la función de noche se representarán "Música, luz y alegoría", "Las ventas de don Quijote", "La verbena de la paloma". El beneficiado cantará a continuación los dúos de "La revoltosa" y "La mazorca roja", con la señora Taberner y la señorita Pastor.

Nacional—

En tercera sección la compañía Vittone-Pomar reestrenará esta noche el sainete en un acto de Carlos Pacheco, música del maestro Carrilero, titulado: "Una juerga" (en Buenos Aires), con el siguiente reparto:

Carmencita, señora P. Blaya; Pura, señora M. E. Pomar; Garay, señor Vittone; Higinio, señor Pomar; el tío Paco, señor J. Franco; el niño, señor A. Gallego; Pepe, señor P. Garza; Calandria, señor R. Bracigliano; Méndez, señor A. Camiña; Gaibiso (el payador), señor A. de Nava; Pajarito (el mozo), señor L. Grimaldi; un alemán, señor M. Ruggero; Arata (el cliente), señor A. Carnabal; El oficial, señor A. Baamonde; un amigo, señor J. Scutari; otro, señor A. Lires; un niño, niña Eva Franco. Algunas parejas de juerguistas.

Integran el espectáculo: "En la pista", "La guachita" y "Don Cuan Tenorio".

—El lunes próximo, 13, se reprisará "Los devotos", sainete en un acto y cinco cuadros del malogrado y popular sainetero Nemesio Trejo, música del maestro Márquez.

Nuevo—

La compañía Muiño-Alippi pondrá esta noche por primera vez en escena a tercera hora el sainete en un acto y tres cuadros, de Alberto Vaccarezza, que se titula "Los novios de Genoveva", subiendo a escena con el reparto siguiente:

Genoveva, señora Poli; doña Jerónima, señora Martínez; Restituta, señora Cornaro; Encarnación, señora Borda; Juanita, señorita Farías; María, señorita Fernández; don Agustín Sorolla, señor Muiño; don Sebastián, señor Betoldi; don Antonio, señor Morganti; don Cástulo, señor Ramírez; Juanín, señor Otegui; Giacumín, señor Coiro; Jacinto, señor Montal; Romeo, señor Pérez; el cabo Navarro, señor Ponce; Pereira, señor Sánchez. Bebedores, transeuntes y bailarines.

Completan el programa "La esquina", "A 0.05 el copetín" y "Las víboras".

Parque Japonés—

Hoy, a las 2 p. m., tuvo lugar la inauguración oficial de la temporada de primavera y verano del Parque Japonés.

Según lo hemos anticipado, esta reunión en primer día de moda es a total beneficio de las escuelas y patronatos que administra y socorre la distinguida señora Eloísa P. L. de Espeleta.

Instrucción Pública

ASOCIACION AMIGOS DE LOS NIÑOS

Esta asociación que funciona en el local de la escuela número 11 del consejo escolar 4.o. ha celebrado su primer asamblea de renovación de autoridades y dado a conocer su memoria en el primer año de su fundación.

Sus nuevas autoridades han quedado constituídas en la siguiente forma: presidente, señor Joaquín Figuera; vice, señor Carlos R. Vignale; secretario, señor Alfredo J. Becolo; prosecretario, señor Gerónimo Craviotto; tesorero, señor Miguel Moltede; protesorero, señor G. Tarabette; y vocales: señora Carlota Pendola, señorita Ana G. Agostini, señorita Esilda Ferri, señorita Isabel Moltede, señorita Rosa Garibaldi, señorita Paulina Maradini, señorita Herminia Garibaldi, señor Hipólito Pérez, señor Juan A. Fernández, señor Tomás Craviotto.

Son miembros honorarios de esta institución los señores: doctor Jacinto Cárdenas, señor Julio A. Quesada, general Rosendo M. Fraga y doctor José M. Ungaro.

CENTRO NACIONAL DE MAESTROS

Con motivo del primer aniversario de la fundación del Centro Nacional de Maestros, el consejo directivo ha resuelto dar un festival, mañana 11 del corriente, a las 8.30 p. m., en el local del consejo escolar 8.o, Sarmiento número 2802.

El interesante programa para la reunión familiar, contiene números de declamación, lectura, canto y piano, a cargo de distinguidos profesores.

UNIVERSITARIAS

FACULTAD DE DERECHO

Boletas de exámenes—

Hoy vence el plazo indefectiblemente en esta facultad para retirar las boletas del pago correspondientes a los exámenes previos.

La secretaría funcionará de 3 a 7 de la tarde.

INFORMACIÓN GENERAL

"LA REFORMA TRIBUTARIA"

Las conferencias de mañana

Mañana a las 5 de la tarde se realizarán dos conferencias de propaganda del impuesto único, organizadas por la "Reforma Tributaria", institución defensora de esa idea, que está realizando una intensa campaña en favor de su paulatina implantación.

Una se efectuará en esta capital, esquina Triunvirato y Serrano, donde hablarán los señores Juan P. Burgos, Francisco Cortesano, Manuel Cazalla, José R. Quinteros y el doctor Andrés Máspero Castro.

Otra tendrá lugar en Berisso (La Plata), donde harán uso de la palabra los señores F. A. Carta, Juan B. Bellagamba y el ingeniero Antonio Solari.

Esta conferencia será patrocinada por la Liga Provincial para el Impuesto Unico.

Los temas a desarrollar son los siguientes: "Los impuestos municipales y el impuesto único", "Proteccionismo y prohibicionismo", "El problema del trabajo y la miseria de las clases obreras", "País rico y pueblo y gobierno pobres", etc.

CENTRO CATOLICO DE EMPLEADOS

Esta agrupación, realizará una conferencia pública y de consulta hoy a las 8.30 p. m. en el local Alsina 830.

La conferencia estrá a cargo del señor Elisco Barreda Mercau, quien disertará sobre el tema "Importancia de los Círculos de Estudios".

ASAMBLEA DE LA LIGA AGRARIA

La Liga Agraria celebrará hoy a las 5.30 p. m. en su local Maipú 427 la 24a. asamblea general ordinaria para tratar la siguiente orden del día:

1o. Lectura de la memoria de la comisión directiva, correspondiente al período de 1915 a 1916, por el señor presidente.

2o. Lectura del balance del mismo período, presentada por el señor tesorero.

3o. Elección de 18 miembros por dos años y por un año que deben integrar la comisión directiva.

Segunda convocatoria, que de acuerdo con los estatutos se celebrará con el número de socios que concurran.

ASOCIACION MEDICA ARGENTINA

Bajo la presidencia del doctor N. Ragusin la Asociación Médica Argentina celebrará la décima sesión ordinaria el lunes 13 del corriente, a las 8.30 p. m. en su local Lavalle 638 para tratar la siguiente orden del día:

1o. Asuntos entrados.

2o. Doctores Guillermo Zorraquín y Rodolfo A. Rivarola: La operación de Schanz en la parálisis del cuadriceps. (Con presentación de enfermo).

3o. Doctor profesor José Ligniéres: El suero normal de bovino en el carbunclo.

4o. Doctor Benjamín Larroque: Configuración normal de la altura de las espaldas.

5o. Doctores J. M. Jorge y P. Hardoy: Tuberculome intra-cerebral-operación curación.

6o. Doctores José María Jorge (hijo) y Francisco C. Arrillaga: Sarcoma de la glándula tiroide.

SOBRE ALCANCE E INTERPRETACION DE UNA LEY

En el local central de la comisión "Pro defensa vecinal", avenida Entre Ríos 126, tendrá lugar hoy viernes a las 8.30 p. m. una asamblea extraordinaria para tratar el punto de la pavimentación de dicha avenida. A continuación el doctor Carlos F. Melo dará una conferencia "Sobre alcance e interpretación de la ley 7091 y de la forma conducente a subsanar sus deficiencias".

DEMOSTRACION

Festejando las bodas de plata con la administración nacional de los ingenieros Mario Gemignani y Jorge Laperriere, les será ofreciad, el día 13 del actual por los señores José L'Agnese, Rafael Di Jorio y Luis Gasquet, una comida en el restaurant Ferrari.

DIRECCION DE ESCUELAS DE LA PROVINCIA

Impresa en un voluminoso folleto ha aparecido la memoria de la dirección general de escuelas de la provincia de Buenos Aires, correspondiente al ejercicio del año próximo pasado.

En el documento referido se consignan datos y cifras interesantes con respecto a la marcha de la institución y su estado económico, durante el período de junio de 1914 a julio de 1915.

El presupuesto de gastos de 1914 ascendía a la suma de 10.760.973.70 pesos y las inversiones alcanzaron a 10.718.965.71, lo qu arroja un superávit de 12.007.99 pesos. En cambio, de los recursos presupuestados que se elevan a 10.914.298 pesos, la dirección general de escuelas sólo recibió hasta el cierre del ejercicio la cantidad de 9.705.455.56, dejándose de percibir 1.208.842.44 pesos. De esta cantidad 648.913.03 corresponden a las sumas que el gobierno de la provincia adeuda a la repartición y 406.605.11 a la deuda del gobierno nacional, por concepto de subvención para la instrucción primaria, de acuerdo con la ley 2737.

En 1914 funcionaron en la provincia 1.682 escuelas, de las cuales 1.528 eran primarias, 61 complementarias, 82 de adultos, 10 de cárcel y 1 especial, atendidas por 4.876 maestros. En estas escuelas se inscribieron 180.441 alumnos y asistieron 116.109 solamente.

En el primer trimestre de 1914 que se toma como base de comparación con igual período del año 1915, funcionaron 1.649 escuelas, de las siguientes categorías: 58 complementarias, 1.502 primarias, 78 de adultos 10 de cárcel y 1 especial.

En el primer trimestre de 1915 funcionaron 1.562 escuelas, de las que 1.490 eran primarias, 61 de adultos, 10 de cárcel y 1 especial.

Es decir, que el 1o. de junio de 1915 había 87 escuelas menos que en igual fecha del anterior, diferencia que se descompone así: escuelas complementarias suprimidas por ley de presupuesto, 58 (estas escuelas constituyen hoy los cursos complementarios anexos a las escuelas comunes), escuelas primarias 12 y escuelas de adultos 17.

La disminución de escuelas primarias reconoce por causa la medida adoptada el 31 de diciembre de 1914, por la que se clausuraron temporalmente 121 escuelas que no habían alcanzado durante el curso escolar anterior, una inscripción y asistencia media de alumnos que justificaran su funcionamiento. De estas 121 escuelas que fueron clausuradas en el período de vacaciones con cargo de reabrirlas una vez que se comprobara mediante censo exacto la existencia de población escolar suficiente, han sido ya restablecidas 103 y se encuentra en trámite la reapertura de varias obras.

En el primer trimestre del año pasado, las 1.649 escuelas eran atendidas por 4.885 docentes, tenían una inscripción de 166.068 alumnos y una asistencia de 109.691.

Las 1.562 escuelas que existían en el primer trimestre del año en curso estaban atendidas por 4.652 docentes, tenían una inscripción de 183.226 alumnos y una asistencia de 146.362.

En resumen, en el primer trimestre de 1915, existen, con relación a 1914, 87 escuelas y 233 docentes menos; pero hay inscriptos 17.158 alumnos y asisten 36.671 más que en 1914.

EL RESULTADO DE UNA ENCUESTA

La Cámara Sindical de Comercio de Buenos Aires que inició últimamente una encuesta entre todo el comercio de la república con el deseo de conocer la opinión general relativa al adelanto de los relojes, tal como lo hicieron varias nacionales europeas, nos hace saber que practicado el recuento y clasificación de las respuestas recibidas hasta el 31 de octubre ppdo., fecha en que se clausuraba el plazo de la encuesta se obtuvo el siguiente resultado sobre el total enviado:

71 o|o en contra de la alteración de la hora, 12 por ciento en favor de la misma y 17 por ciento que no han contestado.

EXPEDICIONARIOS AL DESIERTO

Recientemente, según ya dimos cuenta, el coronel del ejército señor Narciso Bengolea, hizo gestionar ante el poder ejecutivo nacional, — gestiones que tuvieron buen éxito — para que se hiciera extensiva a los soldados veteranos de la campaña de expedicionarios al desierto, el premio acordado para los jefes y oficiales de igual campaña, que tan beneficiosos resultados tuvo.

Con tal motivo el coronel Bengolea ha recibido efusivas notas de felicitación, entre ellas una muy expresiva del sargento Rufino Quevedo que se distinguió notablemente en el mencionado hecho de armas.

CENTROS RECREATIVOS

Círculo Buenos Aires. — Este prestigioso centro social, realizará su "soiree" mensual el domingo 12 del corriente, a las 9 p. m., en el salón Cangallo 1756.

Agrupación Artística Gallega. — Esta meritoria asociación ha organizado una función teatral, que se realizará en el salón del Orfeón Español, Piedras número 354, el 19 del corriente, de acuerdo al siguiente programa:

Primera parte. — La celebrada zarzuela en un acto y en prosa "Las campanadas".

Segunda parte. — 1. Maruxa, Vives, Intermedio de la ópera, Orquesta — 2. Maruxa, Vives, Romanza por el señor E. Fernández, Bajo — 3. Poesía por el señor Antonio R. Fraga — 4. Alborada, Fuster, por el señor Ricardo Domínguez, Tenor — 5. Poesía, por el señor Emilio Estévez — 6. Rigoletto, Verdi, "Dúo de la seducción" por la socia honoraria señorita Digna Sueiro y el señor E. López Páez, soprano y tenor.

Tercera parte. — La zarzuela de costumbres gallegas en un acto y en verso "La Maruxiña"

PARQUE JAPONES

CALLAO Y PASEO DE JULIO — TEMPORADA DE VERANO

Abierto todos los días de 2 de la tarde a las 12 1|2 de la noche.

MARTES Y VIERNES DIAS DE MODA

Cien diversiones variadas al aire libre, Continuamente estrenos en el Teatro Romano. Conciertos musicales por la célebre banda D'Alo. Water Chute, Las Olas, Canal Misterioso, Disco de la Risa y Aeroplanos.

Entrada todos los días de tarde $ 0.50 con un vale gratuito para el Teatro. Menores de 10 años $ 0.30.

Entrada de noche 1 peso con dos vales gratuitos, para Teatro y una diversión. Menores de 10 años $ 0.30. Abono a 6 diversiones $ 1.

CRONICA SOCIAL

[illegible] la mansión de la señora de Velar [illegible] reune grandes condiciones de [illegible] para fiestas de este género. El moblaje es de un conjunto severo y a la vez suntuoso [illegible] muebles, mesas antiguas [illegible] que pertenecieron al doctor [illegible] Irigoyen, ilustre padre de la [illegible].

La decoración floral, hecha con suma habilidad y buen gusto, animará con detalles de frescura todas las dependencias de la aristocrática morada.

El hall, centro principal de la [illegible] se han habilitado también todos los salones.

En el jardín, que será profusamente iluminado, se han tendido caminos de alfombra blanca para comodidad de la concurrencia.

Dos orquestas se alternarán en la ejecución del programa de baile.

La fiesta, en suma, ha sido preparada con lujo de esmero en todos sus detalles y tendrá, sin duda, extraordinario lucimiento.

⊙⊙⊙

Malos vientos soplan para las fiestas al aire libre, con el invierno extemporáneo que se nos ha venido encima.

Según todas las probabilidades, las regatas de mañana en el Tigre no tendrán como otros años, el auspicio de un 11 de noviembre en pleno apogeo de primavera, con cielo limpio y sol picante, como requiere la índole misma del espectáculo.

Se confía, sin embargo, en que un cambio oportuno mejorará las condiciones atmosféricas en forma de contribuir al mayor éxito del torneo.

En nuestra sociedad gozan las regatas de marcada predilección, atrayendo anualmente un gran concurso.

Esta circunstancia ha indicado a la conferencia vicentina del Tigre a organizar para mañana un "five o'clock tea" de beneficencia, que se servirá en las terrazas del club y del hotel.

La comisión que preside la señora Ernestina Hulrich de Mosquera ha recibido numerosos pedidos de mesas, por lo que se espera que la reunión asumirá brillantes contornos.

Los pedidos deben dirigirse a Charcas número 1733.

⊙⊙⊙

Se festeja mañana al santo patrón de Buenos Aires, homónimo por feliz coincidencia del más ilustre prócer argentino.

El altar de San Martín y la tumba del general San Martín concentran bajo las bóvedas de la catedral los homenajes fervorosos de la piedad y del patriotismo, los sentimientos nobilísimos, cuya excelencia se ha proclamado tanto, resumidos en la fórmula consabida de Religión y Patria.

San Martín, el santo patrón, fué un [illegible] obispo de los primeros siglos de la Iglesia. Rigió la diócesis de Tours, en [illegible] con caridad heroica, revelada desde los tiempos de la juventud, cuando soldado dió la mitad de su capa a un desvalido.

Las crónicas del Buenos Aires colonial [illegible] tan con lujo de detalles el interesante episodio de la elección del patrón, que se hizo por sorteo, en asamblea de cabildantes, alcaldes y regidores. Desde aquel día San Martín ha presidido desde el cielo los destinos de la ciudad puesta bajo su amparo, hoy colosal metrópoli que en medio de su esplendor y magnificencia tiene siempre un recuerdo cariñoso para su patrono tutelar.

El día de mañana era antes fiesta de guardar, pero perdió ese carácter cuando la supresión decretada por S. S. Pío X. El gobierno, sin embargo, quiso conservarlo como feriado civil, en homenaje a la tradición, igual que el día de Santa Rosa de Lima.

Tenemos así dos fechas en el año de la índole especial, fiestas a medias, cuya conveniencia y oportunidad se han discutido bastante.

En honor de San Martín de Tours se celebrará mañana la fiesta de costumbre en la catedral.

El arzobispo monseñor Espinosa dirá una misa de pontifical a las 9.30 de la mañana y durante ella hará el panegírico del santo el R. P. Fidel Schelibon.

⊙⊙⊙

La boda de la señorita María Luisa Demarchi con el señor Angel León Gallardo motivará una de las reuniones sociales más brillantes de fin de año.

La ceremonia se efectuará el 2 del mes próximo, a las 5.30 de la tarde, en la residencia Villa Clara, del señor Alfredo Demarchi y señora Clara Leloir de Demarchi, en San Fernando.

Serán padrinos la señora de Demarchi y el doctor Angel Gallardo.

Seguirá al acto una recepción en los salones y jardines de aquella magnífica residencia, que congregará con tal motivo a las numerosas relaciones de las familias de los contrayentes, que comprenden a gran parte de nuestra sociedad más caracterizada.

⊙⊙⊙

A los 83 años de edad ha fallecido anoche en esta capital el señor Juan Manuel Espora, único descendiente del guerrero de la independencia y del Brasil don Tomás Espora y padre del teniente coronel Espora, escritor y militar fallecido también hace algunos años.

Era el extinto un anciano apreciadísimo y muy meritorio, que ejerció cargos públicos de importancia.

Las exequias se celebran esta tarde en la Recoleta.

⊙⊙⊙

El miércoles próximo será bendecido en la iglesia de la Merced, con misa de esponsales, el enlace de la señorita María Inés Nevares con el señor Jorge Casares.

Serán padrinos la señora Isabel Casares de Nevares y el doctor Nicanor G. Nevares.

Los novios entrarán en el templo acompañados por el siguiente cortejo:

Mary Coelho de Nevares con Jaime Nevares, Ercilia Lynch de Casares con Samuel Casares, Ana Martín y Herrera con Guillermo Nevares, Ana María Coelho con Alberto Casares y Susana Amadeo Casares con Carlos Nevares.

⊙⊙⊙

La sociedad Liga de protección a las jóvenes, que preside la señora Felicia Dorrego de del Solar, prepara para pasado mañana domingo una fiesta en obsequio de las obreras pertenecientes a esa institución y a las instituciones similares que deseen asistir.

Se celebrará la fiesta a las 3 de la tarde, en el local de la calle Tucumán 854, con un interesante programa.

Se pondrá en escena la comedia en dos actos "Pepita Reyes" por las señoritas Elena Fernández Madero, Raquel y Delia Araujo Vivot, Celia Martínez Seeber, María Elena Cáceres, y los señores Enrique Schlieper, Emilio Gervasio, Jaime y Miguel Fernández Madero, Miguel Madero y Carlos E. Castro Madero.

La señorita Magdalena Fernández Madero cantará unas canciones españolas y la señorita María Fernández Madero ejecutará bailes clásicos.

Terminado el programa de la fiesta, se servirá a las obreras un "lunch", que será atendido por las señoras y señoritas de la comisión.

⊙⊙⊙

En obsequio de las amiguitas de su hija María Luisa, darán mañana una fiesta el señor Federico Martínez de Hoz y su señora María Luisa Lacroze.

Anuncian un variado e interesante programa de diversiones que contribuirá al mayor brillo y animación de la fiesta y los pequeños invitados pasarán seguramente horas muy agradables.

⊙⊙⊙

Con motivo de su próximo enlace, la señorita Elena Stegmann recibirá esta tarde a sus amigas.

⊙⊙⊙

Ha llegado esta mañana de su establecimiento de campo en Córdoba la señora Adelia Harilaos de Olmos con la señorita Petrona Murga.

⊙⊙⊙

El 19 del corriente se llevará a cabo el te de caridad en el local del Yacht Club Argentino, a beneficio del templo y pobres de Hurlingham.

Ha sido preparado un interesantísimo programa de regatas.

Las invitaciones llevan las firmas de las señoritas:

Adiriana Harilaos, Magdalena Castro, María Luisa Lynch, Magdalena Ocampo, Marta Leloir, Clara Becú, Carmen Carballido, Josefa y María Carmen Madariaga Anchorena, Beatriz Gallardo, María Teresa, Teodelina y Elisa Bosch Alvear, Ana y Carolina Cárcano, Carmen Christophersen, Mercedes Alvear, Carmen y Magdalena Bustamante, Josefina Guiraldes, Ana Rosa Schlieper, Angélica, Francisca y Rosa Ocampo, Emilia Agote Fuschini, Dolores Guiraldes, Juan y Valentina Sáenz Valiente, Carmen y Marta Sauze, Susana Peralta Alvear, Eloísa y Mercedes Juárez Celman, Georgina Mollina, Angélica Gómez Molina, María Antonia Romero Beazley, Jovita y María Rosa García Mansilla, María Carolina Harilaos, Silvina Cobo, María Elena Saguier, Adela y Elena Gramajo, Kate Bianchi di Cárcano, María Teresa Guerrico, Enriqueta Del Solar Dorrego, Carmen y Alcira Quirno Costa, Josefina Cantilo Achával, Hortensia y Susana Amadeo Casares, Agustina y Clara Marcó Roca, María Luisa Bullrich, Lily Nelson, Carmen y Sara Navarro Viola, Matilde Bausualdo y Anchorena, Zelmira Rojo, Elina Gándara, María y Elena Martel, Raquel Aldao, Susana Ayerza, Celina y Ernestina Lanusse, Zulema Zuberbühler.

⊙⊙⊙

El 15 del corriente, en casa de la familia de la novia y en la intimidad, será bendecido el enlace de la señorita Nélida Puig Lómez, con el señor Isaías R. Oliver.

Serán padrinos la señora María Echeverría de Oliver y el señor Rodolfo Puig Lómez, padres de los contrayentes.

En el casamiento civil actuarán como testigos, por parte de la novia, el doctor Tomás Puig Lómez y Rodolfo Puig Lómez (hijo), y por el novio los señores Laureano Oliver y Horacio Oliver.

⊙⊙⊙

La exposición que debía inaugurarse ayer en el salón Witcomb ha sido postergada para esta tarde.

Como lo anunciamos ya, en ella se exhibirán miniaturas en marfil y porcelana de que son autores la señorita Celina de Estrada, señora Luna Alston de Gallegos y el profesor Walter F. Biggs.

⊙⊙⊙

Mañana tendrá lugar en la ciudad del Salto el enlace de la señorita María Teresa Brenna con el señor Domingo González Patiño.

Serán padrinos la señora Matilde Patiño de González y el señor Juan Manuel Brenna.

Actuarán como testigos del acto civil los señores Juan Padilla, Manuel Alvarez López y Juan P. Anger, por la novia, y por el novio los doctores Lindolfo Belloc, Alberto Viñas y Enrique González Patiño.

⊙⊙⊙

Con muy feliz acierto, las damas de la Caja Dotal de obreras han resuelto postergar la kermesse del Pabellón de los Lagos por una semana más.

Corresponde esperar que el tiempo se afirme, siendo él un factor decisivo por el carácter y el escenario de la fiesta.

Las reuniones serán el viernes 17, sábado 18 y el domingo 19.

⊙⊙⊙

Los amigos y correligionarios de los señores Domingo E. Salaberry, Antonio Lozano y José M. Giuffra les ofrecerán esta noche una comida en el hotel de Londres, con motivo de haber sido designados para ocupar la cartera de hacienda, la administración de la aduana y la dirección general de correos y telégrafos, respectivamente.

Las numerosas adhesiones recibidas permiten augurar a la demostración vastos contornos.

Firman las invitaciones los señores Hipólito Ley, Francisco Carrera, J. Carlos de Ortiz, Domingo Argüas, Pío Zabala, Enrique Capurro, Carlos Quinteros, José E. Calvo, Juan J. Capurro, Nicolás Casgagnino, Domingo Grassi, J. Alfonso Noel, Julio T. Benavente, Jerónimo Busto, Alejo Barrameda, Nicolás J. Lerca, Manuel Calvo, Vicente Mangieri, Ricardo Busto, Fermín Ursurrun, Lázaro Descalzo, José Camilo Crotto, Jorge A. Echayde, José Luis Alvarez, Pedro C. Ramos, Miguel Podestá, Pedro Natero, Pedro Imaz, Horacio Casco, Manuel Baslet, Juan B. Borzone, Antonio Estevez, Pedro Parachú, Crisanto Casas, Antonio Lozano (hijo), Alfredo Calvo, Manuel Pestaña, Luciano Carrouché, Alvaro B. Alvares, Alberto Serantes, Faustino Destra, Francisco Calvo, Francisco Castro Herrera, Fructuoso Celedón, Luis Marforio, Aquiles Gandolfi, Hernán Silva, Luis Ghioldi, Domingo R. Costanzo, Ricardo Padín, Rafael Estremé, Martín Fernández, Manuel J. Díaz, Serafín Caputti, Juan B. Medone, Juan B. Arzeno, Buenaventura Costa, Américo Gandolfi, Ricardo Baca, Juan L. Carbia, Arturo González, Julio A. Mendiberry, Eduardo Estremé, Francisco Lamberti, Antonio Zineroni, Anastasio Magdaleno, Carlos Moyano, Osilio Santiago, Eleodoro García, Pablo Mazza, Francisco Crotto, Alfredo Monteverde, Eduardo Agelo, Carlos Dubini, José Lamberti, Eduardo Gardella, Alberto V. Paks, Lázaro Scartacini, Felipe Sorrondeguy, Héctor Altieri, Luis A. Gerli, Alberto Podestá, Guillermo Sposito, Rafael Labonia, Alejandro Raggio, Remigio Jaime, Rosendo González, Domingo De Martino, Alejandro Freijoo, Francisco De Micheli, Norberto Descalzo, Eduardo Rivas, Pedro Mangieri, Manuel Saliba, Julio Landriel.

⊙⊙⊙

La señora Blanca del Campo de Cabrera Arroyo, cuyas dotes artísticas son conocidas, cantará el domingo próximo a las 10 a. m. en la iglesia de Balvanera, durante la fiesta que allí se celebrará en honor de la patrona.

Ocupará la cátedra sagrada el presbítero don Gustavo Franceschi, ejecutándose acto seguido un selecto programa musical.

Se hará una colecta a beneficio de las obras del templo.

⊙⊙⊙

Fué consagrado ayer en casa de la familia de la novia el enlace de la señorita Elena Esperón Chaves con el ingeniero José B. Marll.

Actuaron como padrinos la señorita Otilia Esperón Chaves y el señor Esperón Chaves.

Del acto civil fueron testigos, por parte de la novia, el doctor Vicente Urdapilleta, Miguel F. Corvalán y Alejandro Esperón Chaves, y por el novio el ingeniero Federico Garófalo, doctor Fernando del Río y el señor Tomás Bauzá.

⊙⊙⊙

Esta noche se efectuará en el Petit Salón el banquete con que el centro Condiscípulos del Salvador obsequia a los socios graduados doctores Angel Santamarina y Mario J. Olaciregui con motivo de la terminación de sus estudios universitarios.

Ofrecerá la demostración el señor Carlos M. Sojo.

Además harán uso de la palabra el presidente del centro, don Uladislao A. Frías, y el director de la revista, don José Alberto Massi.

Han retirado cubiertos numerosos socios.

⊙⊙⊙

De Merlo (F. C. O.):

Ha fallecido en este pueblo, de un ataque cardíaco, el día 5 del corriente, la distinguida señora Catalina Espeché de Delgado, emparentada con conocidas familias de Catamarca y Santiago del Estero y muy estimada en esta localidad, donde residía de tiempos atrás.

⊙⊙⊙

El martes próximo será servida en el restaurant del pasaje Güemes la comida con que los contadores de la capital obsequiarán al señor Antonio Lozano, festejando su designación de administrador de la aduana.

⊙⊙⊙

En casa de la novia se celebró anoche el enlace de la señorita María Elena Díaz Pagés con el señor Antonio A. Pereda Robalios.

Consagró la unión monseñor de Andrea y fueron padrinos la señora Elena Pagés de Díaz, madre de la novia, y el coronel Antonio Peredo, padre del novio.

⊙⊙⊙

Ha experimentado una pequeña mejoría la señorita Catalina Méndez Frías.

—Mejor el señor Pedro de Achával.

—Se encuentra bien, después de la operación que le fué practicada, la señora Elena Roca de Victorica.

—Enferma la señora Lía Cobo de Ramos Mejía.

⊙⊙⊙

Han llegado:

De Europa el señor Ludovico Loizaga.

—De Yatay el señor Ricardo Pearson, su señora Ester Esnaty y su hija Ester Isabel.

—De Cacheuta el señor Carlos Olazábal, su señora Ana Teresa Ortiz Basualdo y sus hijos.

—De Catamarca el señor Federico Molina.

—De Rosario la señora Francisca Posse de Funes y sus hijas.

—De Montevideo la señora Elena Murga de Márquez y sus hijas.

⊙⊙⊙

Han partido:

Para Tandil el señor Jorge Santamarina, su señora María Elena Alvear y la señora Ana Irasusta de Santamarina.

—Para Mar del Plata el señor Enrique Anchorena, su señora Ercilia Cabral Húnter y sus hijos.

—Para Santa Fe el doctor Tomás R. Cullen, su señora Elina Crisol y la señorita María Ester Gómez Iriondo.

—Para Corrientes el doctor Erasmo Martínez.

—Para Alberdi el señor Adrián Penard Fernández.

⊙⊙⊙

En la mayor intimidad se realizó ayer el enlace de la señorita Leopolda Victoria Chiappe con el señor José A. Carminatti.

⊙⊙⊙

De Rosario:

Muy lamentado ha sido el fallecimiento del señor Saturnino Funes, caballero vastamente vinculado entre nosotros.

El sepelio congregó una gran concurrencia.

ASPECTOS DE LA MANSION DE LA SEÑORA ELENA IRIGOYEN DE VELAR

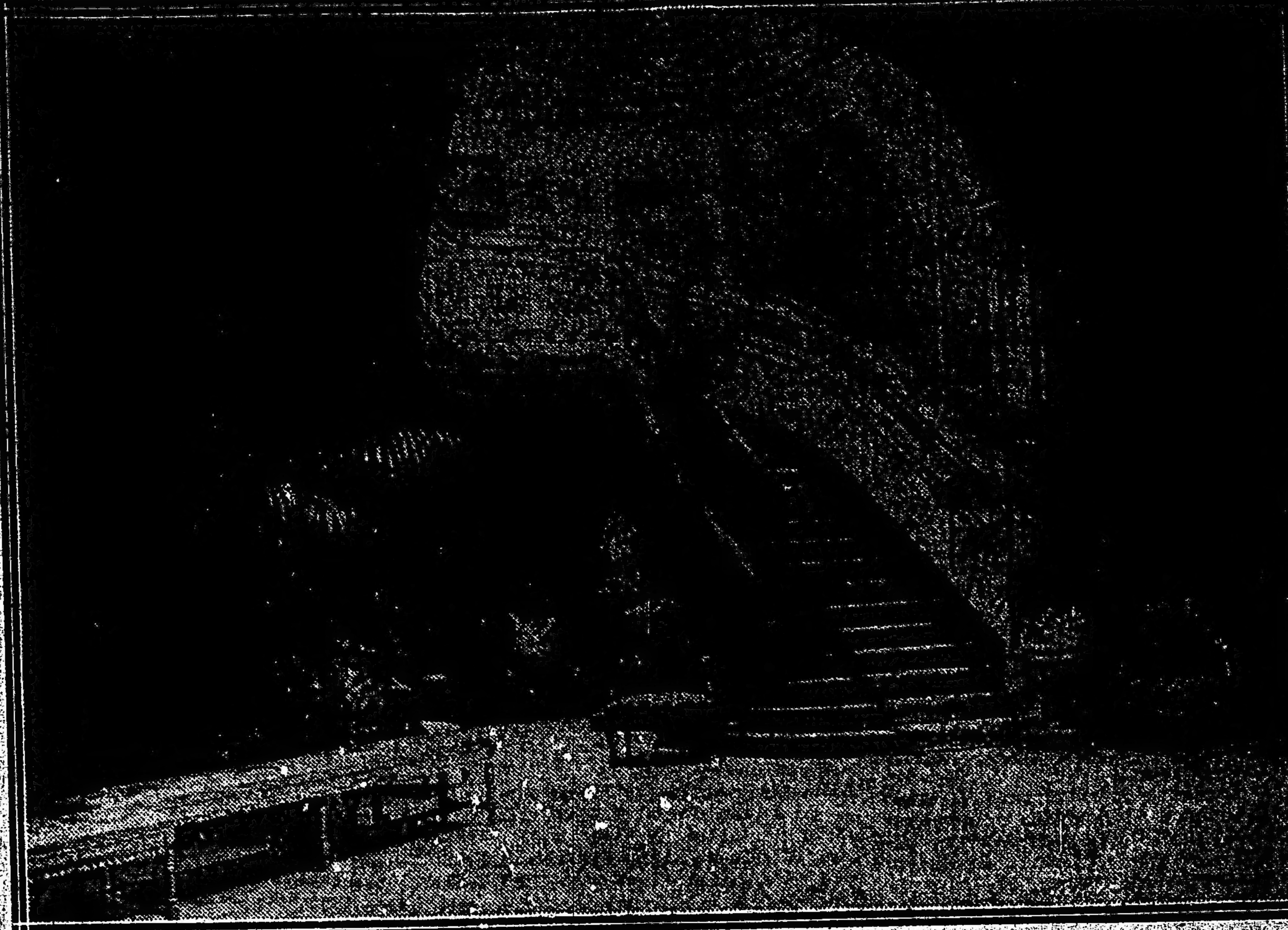

El gran hall, que será centro principal del baile, con su magnífica escalera de honor

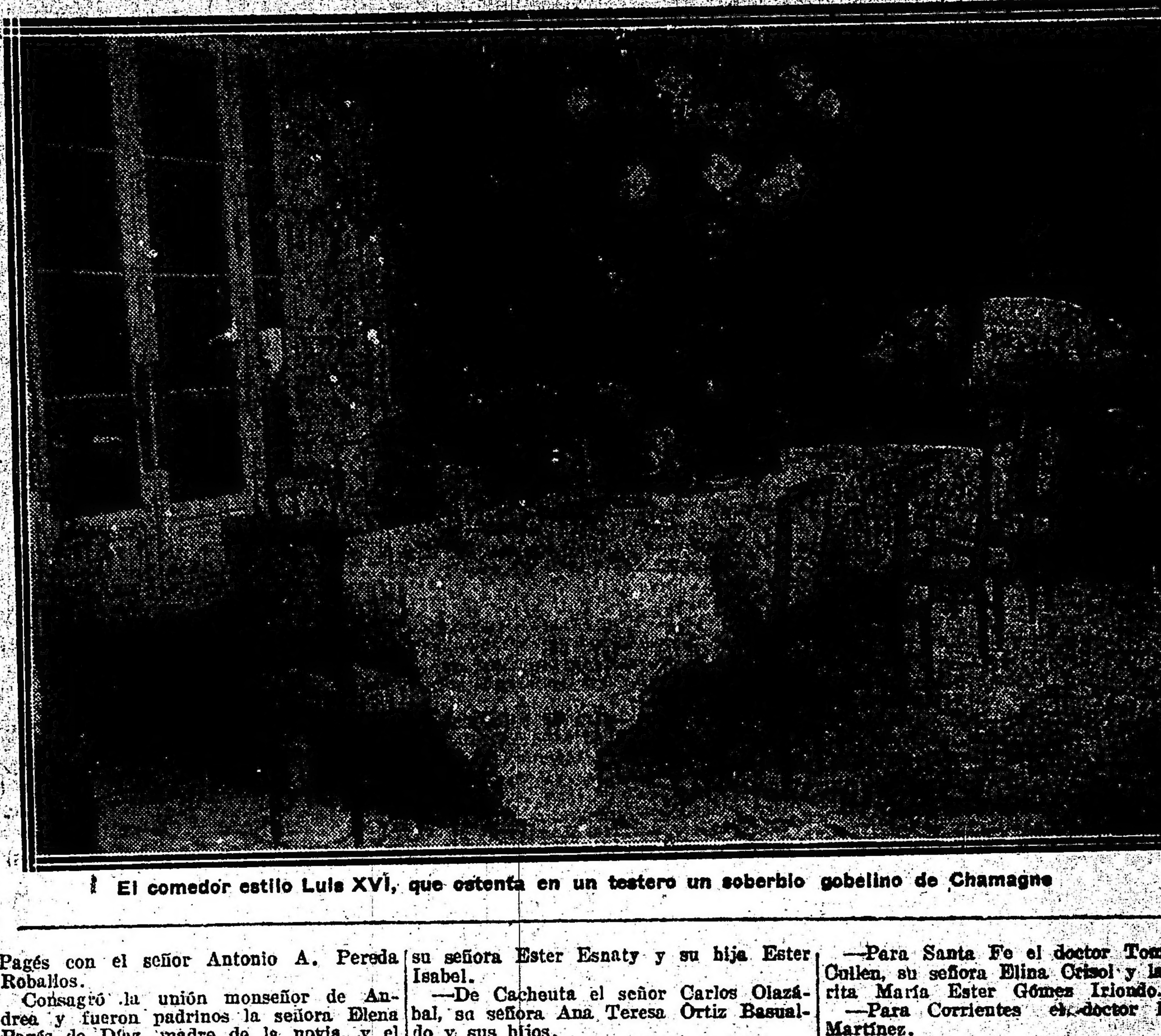

El comedor estilo Luis XVI, que ostenta en un testero un soberbio gobelino de Chamagne

Muebles finos y sólidos

HERMOSO DORMITORIO "MARQUETERIE" DE CAOBA, ARTISTICOS ADORNOS DE BRONCE Y LUNAS DE PRIMERA CALIDAD!

$ 480 m/n

A. TORRE y Cía. — Cangallo 760

CARRERAS DE CABALLOS

HIPODROMO ARGENTINO

EL CLASICO PRIMAVERA

LA REUNION DE MAÑANA

Después de verificado el programa de hoy, tendremos en perspectiva los aficionados dos reuniones seguidas, la de mañana con la base del clásico Primavera de 2.000 metros para productos de 3 años, y la del domingo en que debe disputarse el premio Chile de [illegible] metros, para yeguas exclusivamente, a peso por edad y con una prima a la vencedora de 12.000 pesos moneda nacional.

El programa ordinario de la reunión de carreras lo constituyen siete pruebas bien nutridas de inscripciones.

El clásico se distingue por la calidad y número de los productos que han de disputarlo, puesto que en su mayoría son los que más se han destacado en la temporada, después de Cabaret, Vanarkblar, Saint Emilion, Sangre Azul II, Gran Señor, Dandalo y Parlejona.

Del conjunto que formará el campo del clásico Primavera, se destacan como los más indicados, Falerna, Tabolango, Beware, Maciste, Preámbulo y Entretenido.

Falerna después de ganar en gran estilo el clásico Río Paraná, ha disfrutado un reposo que la ha beneficiado en grado sumo, pudiendo garantirse que bajará a la arena para disputar esta carrera, en brillantes condiciones, luciendo un estado como jamás lo ha tenido mejor, y de tal manera tomándose en cuenta su campaña anterior, justo es clasificarla como la mejor candidata del premio Primavera.

La hija de Flitaway a su ecurie le merece ilimitada confianza, no considerando probable que sus rivales sean capaces de arrebatarle el premio.

Después de Falerna, aparece Tabolango como el más indicado. Es bien cierto que el hijo de Orinoco tendrá que dispensar 2 kilos de ventaja a los demás productos machos, como también no lo es menos que su carrera del Internacional no ha dejado satisfecha a su ecurie. Pero nada de ello tomaremos en cuenta, prefiriendo recordar la brillante victoria del hijo de Orinoco en el premio Coronel Martínez y su fácil triunfo en otro clásico sobre Maciste, al cual dispensaba 2 kilos, agregando también que su carrera del premio Carlos Pellegrini no la consideramos tan mala, ya que lo hemos visto finalizar quinto a corta distancia de Canora, venciendo entre otros a La Ñatita, Saint Emilion y Rosedal.

Maciste también merece nuestros respetos, porque a pesar de su dolencia a las vías respiratorias se conduce discretamente en todas las carreras que disputa, y porque además, su entraineur ha sabido darle una preparación tan esmerada que aquella causa cuando se trata de pruebas de tiros intermedios no influye mayormente en su desempeño.

Lo creemos, pues, al hijo de Old Man capacitado para terciar con éxito en esta contienda.

Preámbulo acaba de ganar una espléndida carrera; dispensando ventajas de peso a todos los demás competidores se impuso en gran estilo y con suma facilidad sobre Art Nouveau, que recibía 5 kilos y que había pasado los primeros 1.100 en 1'6", tiempo que es como para dejar fuera de combate, sin atropellada, al caballo más aguerrido, lo que se comprueba recordando cómo finalizaron los demás competidores de la referida carrera. Hay quien dice que el hijo de Dusty Miller es uno de los mejores potrillos de la generación, atribuyendo sus defecciones a la forma deficiente como se le cuida y como come.

Beware estaba anotado en la carrera ganada por Preámbulo, pero su ecurie ha quedado tan satisfecha de su triunfo sobre Bardo, que prefirió reservarlo para este premio, esperando verlo ocupar uno de los puestos de preferencia que no será difícil lo consiga, si es que en la carrera confirma los grandes adelantos que ha revelado privadamente.

Entretenido viene a reaparecer inmejorablemente preparado, con ejercicios a cuál de ellos mejores, pero sobre sus probabilidades es aventurado todo juicio que se emita, ya que siempre en privado ha corrido mucho, respondiendo pocas veces cuando se ha presentado a disputar una carrera. De la misma manera que no nos extrañaría su victoria en el Primavera, tampoco quedaríamos sorprendidos si lo viéramos finalizar en el grupo de los no placé.

Los competidores de mañana

SUS PERFORMANCES

Apronte e informaciones generales

Como hemos hecho costumbre en esta sección, nuestros lectores encontrarán una guía interesante además de los últimos informes, los que facilitarán en mucho las tareas para hacer cálculos aproximados sobre cada uno de los concurrentes del programa que pasamos a detallar:

PRIMERA CARRERA

Distancia 1400 metros

Petite Chatte — La hija de Diamond Jubilee en sus dos últimas presentaciones ha tenido la siguiente figuración: Fué no placé con 48 kilos de Ronde du Soir 49 en 1'44" 3|5 los 1.700 metros y luego con 48 no placé de Chaica 52 en 1'32" 2|5 los 1.500 metros.

Trabaja a la tarde. La hija de Diamond puede ganar.

Huarmi — No placé con 49 kilos de Herodias 45 en 1'27" 4|5 los 1.400 metros y luego con 52 no placé de Lescaut 48 en 1'26" 3|5.

G. Benvenutti la ejercitó en 700 metros con resultado satisfactorio.

Malilla — Con 47 kilos fué cuarta de Herodias 45, segunda Gay Tina 44, tercera Chaica 53 en 1'27" 4|5 los 1.400 metros y luego con 47 fué cuarta de Herodias 45, segunda Malvasia 42, tercera Our Queen 42 en 1'32" los 1.500 metros.

Puede correr bien.

Herodias — Fué no placé con 52 kilos de Diane Royale 52 en 1'26" 2|5 los 1.400 metros y luego ganó con 45 kilos, siendo segunda Malvasia 42, tercera Our Queen 42 en 1'32" los 1.500 metros.

A. Denna la ensayó en la partida marcando 41" 4|5. Siempre es enemiga.

Ficaria — Con 48 kilos fué no placé de Herodias 45 en 1'27" 4|5 los 1.400 metros y luego con 55 fué tercera de Diane Royale 52, segunda Yerba Mota 49 en 1'26" 2|5.

Anda regular.

Isoca — No placé con 53 kilos de La Delfina II 55 en 1'40" los 1.600 metros y luego con 55 fué cuarta de Diane Royale 52, segunda Yerba Mota 49, tercera Ficaria 55 en 1'26" 2|5 los 1.400 metros.

Piloteada por P. Costa hizo 700 metros en 42". Anda bastante bien.

Fulana — Fué no placé con 49 kilos de Liucha 48 en 1'39" los 1.600 metros y luego no placé con 53 de Diane Royale 52 en 1'26" 2|5 los 1.400 metros.

Es difícil.

Diane Royale — Ganó con 52 kilos siendo segunda Yerba Mota 49, tercera Ficaria 55 en 1'26" 2|5 los 1.400 metros y luego con 47 fué no placé de Herodias 45 en 1'32" los 1.500 metros.

La trabajó Cichetti. Puede ganar.

Ica — No placé con 52 kilos de La Delfina II 55 en 1'40" los 1.600 metros y luego no placé con 55 de Diane Royale 52 en 1'26" 2|5 los 1.400 metros.

Vale poco.

Mariucha — Con 50 kilos fué segunda de Kilinga 54 en 1'39" 4|5 los 1.600 metros y luego con 49 no placé de Kilinga 58 en 1'45" 3|5 los 1.700 metros.

Es ligera.

Yerba Mota — Con 49 kilos fué segundo de Diane Royale 52 en 1'26" 2|5 los 1.400 metros y luego con 44 fué no placé de Herodias 45 en 1'32" los 1.500 metros.

Es difícil.

Our Queen — No placé con 50 kilos de Diane Royale 52 en 1'26" 2|5 los 1.400 metros y luego tercera con 42 de Herodias 45, segunda Malvasia 42 en 1'32" los 1.500 metros.

Anda regular.

Arene — Con 52 kilos fué no placé de Diane Royale 52 en 1'26" 2|5 los 1.400 metros y luego no placé con 44 de Herodias 45 en 1'32" los 1.500 metros.

Está corriendo mal.

Camboatá — No ha corrido este año en Palermo.

Es difícil.

Malvasia — Con 46 kilos fué no placé de Herodias 45 en 1'27" 4|5 los 1.400 metros y luego con 42 fué segunda de Herodias 45 en 1'32" los 1.500 metros.

Con el peón hizo 800 metros en 48" 1|5. Está muy linda y puede ser la ganadora.

SEGUNDA CARRERA

Distancia 1000 metros

Rapiña — Fué no placé de La Fléche en 59" 4|5 los 1.000 metros y luego no placé de Esterlina II en 1'6" 1|2 los 1.100 metros.

Con el peón hizo un apronte de 600 metros.

Jubel — No ha corrido.

Está hermosísima. La ihja de Polar Star cubrió 600 metros con el peón marcando del lado opuesto 35" 4|5, pero muy suave.

Furiosa — Es debutante.

Es difícil.

Fantástica III — Corrió una vez siendo no placé de Esterlina II en 1'6" 1|2 los 1.100 metros.

No creemos.

Hoz — No placé de Golden Moon en 1'27" 4|5 los 1.400 metros y luego tercera de Su Merced, segunda Crítica en 1'39" 1|5 los 1.600 metros.

Ardouin la ensayó a la par de Fiamma sin resultado digno de mención.

Impetuosa II — Corrió una vez siendo no placé de Boleadora en 1'14" los 1.200 metros.

Anda regular.

Christmas — No placé de Casera en 1'14" los 1.200 metros y luego no placé de Esterlina II en 1'6" 1|2 los 1.100 metros.

Con M. Acosta hizo 600 metros en 35 segundos.

Nube — Fué cuarta de Fripona, segunda Brecha, tercera My Dream en 1'40" 2|5 los 1.600 metros y luego no placé de Golden Moon en 1'27" 4|5 los 1.400 metros.

Anda regular.

La Frontera — No placé de Aprés-Moi en 1'34" 3|5 los 1.500 metros y luego no placé de Correntada en 1'41" 3|5 los 1.600 metros.

El aprendiz Benvenutti la ejercitó en 600 metros marcando 35" 4|5.

Rara Flor — Fué no placé de Enfija en 1'6" 1|5 los 1.100 metros y luego no placé de Como en 1'18" los 1.200 metros.

Es ligera.

Jamás — Corrió una vez siendo no placé de Esterlina II en 1'6" 1|2 los 1.100 metros.

El peón la trabajó conduciéndose regular.

Jacobina — Fué no placé de Bayal en 1'34" 2|5 los 1.500 metros y luego segunda de Esterlina II en 1'6" 1|2 los 1.100 metros.

No cumplirá su compromiso.

Longina — No placé de Golden Moon en 1'27" 4|5 los 1.400 metros y luego no placé de Esterlina II en 1'6" 1|2 los 1.100 metros.

Es ligera.

Florika — Debutó entrando no placé de Esterlina II en 1'6" 1|2 los 1.100 metros.

Con P. Costa marcó una buena partida.

La Paisana — No placé de Golden Moon en 1'27" 4|5 los 1.400 metros y luego no placé de Esterlina II en 1'6" 1|2 los 1.100 metros.

Es poca cosa.

Fiamma — Corrió una vez siendo no placé de Esterlina II en 1'6" 1|2 los 1.100 metros.

No ceremos en ella.

La Cotorra — Es debutante.

Anda muy bien. Dirigida por Torterolo y aparcada a Zem Zem empleó 47" 3|5 en 800 metros del lado opuesto marcando 34" 3|5 en los 600 metros finales.

TERCERA CARRERA

Distancia 1.600 metros

Aquilón — Fué no placé de Art Nouveau en 1'33" 3|5 los 1.500 metros y luego no placé de Etrusco en 1'7" 3|5 los 1.100 metros.

C. Fenucci lo ejercitó. El hermano de Wotan anda regular.

Secante — Fué cuarto de Well Meant, segundo Etrusco, tercero Cornillón en 1'25" 4|5 los 1.400 metros y luego no placé en la carrera que hicieron puesta Menos Uno con Librón en 1'39" 1|5 los 1.600 metros.

R. Rodríguez lo pasó en Belgrano sobre 700 metros en 42".

Ciudadano — No placé de Sangre Azul II en 1'46" 2|5 los 1.700 metros y luego no placé de Well Meant en 1'25" 4|5 los 1.400 metros.

El jockey Navarro lo ejercitó en la partida. Anda regular.

Lamento — Fué tercero de Satélite, segundo Precez en 1'27" 2|5 los 1.400 metros y luego no placé de Well Meant en 1'25" 4|5.

G. Benvenutti lo aprontó conduciéndose con poco éxito.

Florencio — Fué cuarto en la carrera que hicieron puesta Menos Uno con Librón, tercero Imp en 1'39" 1|5 los 1.600 metros y luego segundo de Visionario en 1'52" 4|5 los 1.800 metros.

Puede ganar.

Hidalgón — Corrió una vez siendo no placé de Sin Juicio en 1'48" los 1.700 metros.

Es bueno no descuidarlo.

Marc Antoine — No placé de Parigot en 1'53" 2|5 los 1.800 metros y luego no placé de Etrusco en 1'7" 3|5 los 1.100 metros.

Les gusta mucho.

Fratello — No placé de Well Meant en 1'2[illegible] 4|5 los [illegible] metros y luego no placé en la carrera que hicieron puesta Menos Uno con Librón en 1'39" 1|5 los 1.600 metros.

No cumplirá su compromiso.

Chispazo II — Es debutante.

Smart — Debutó entrando cuarto en la carrera ganada por Sin Juicio, segundo Bobby Bingo, tercero Milciades en 1'48" los 1.700 metros.

Aprontó a la par de S. V. P. conduciéndose bien.

Britón — No placé de Dublín en 1'28" los 1.400 metros y luego no placé de Gracian en 1'40" 1|2 los 1.600 metros.

Hizo 700 metros con buen éxito.

CUARTA CARRERA

Distancia 1.700 metros

Don Ramiro — Ganó con 58 kilos, siendo segundo Sunday 58, tercero Bosch 57 en 1'40" 1|5 los 1.600 metros y luego con 49 kilos fué tercero de Gefe 51, segundo Gaiteiro 50 en 2'5" 4|5 los 2.000 metros.

M. Acosta lo pasó en 800 metros marcando 47" 4|5. Anda bien.

Gallípavo — No placé con 43 kilos de Pegaso 51 en 2'37" los 2.500 metros y luego no placé con 40 de Duc de Rövigo 44 en 2'17" 4|5 los 2.200 metros.

C. Fenucci lo ensayó a la par de Pasteur marcando 48" 2|5.

Sánchez — Con 49 kilos fué tercero de Congrio 47, segundo La Delfina 48 en 1'53" los 1.800 metros y luego con 42 fué segundo de Ermita 43 en 2'5" 1|2 los 2.000 metros.

T. N. Fernández lo ejercitó en 800 metros marcando 48" 3|5.

Lauzun — Fué tercero con 52 kilos de Buril 54, segundo Gramillón 47 en 1'38" 4|5 los 1.600 metros y luego no placé con 45 de Farol 48 en 1'36" 3|5.

Con el peón pasó 700 metros en 43". Les gusta en fija.

Dicufort — Con 52 kilos fué tercero de Red Jacket 54, segundo Bataclán 47 en 1'39" 2|5 y luego no placé con 52 de Desastre 46 en 1'32" 4|5 los 1.500 metros.

P. Cichetti lo trabajó. Es difícil.

Gramillón — No placé con 53 kilos de Bataclán 54 en 2'6" 2|5 los 2.000 metros y luego cuarto con 48 kilos de Gefe 51, segundo Gaiteiro 50, tercero Don Ramiro 49 en 2'5" 4|5 los 2.000 metros.

R. Rodriguez la ensayó en Belgrano. Anda bien.

Bosch — Fué cuarto con 55 kilos de Bataclán 54, segundo Lescaut 52, tercero Zanguango 52 en 2'6" 2|5 los 2.000 metros y luego con 57 fué tercero de Don Ramiro 58, segundo Sunday 58 en 1'40" 1|5 los 1.600 metros.

Lo correrá Torterolo.

Menianto — Fué no placé con 54 kilos de Zanguango 50 en 1'32" los 1.500 metros y luego cuarto con 50 de Red Jacket 54, segundo Bataclán 47, tercero Dieufort 52 en 1'39" 2|5 los 1.600 metros.

Con M. Lema se desempeñó regular.

Lescaut — Con 52 kilos fué segundo de Bataclán 54 en 2'6" 2|5 los 2.000 metros y luego ganó con 48 kilos, siendo segundo Aspirante 43, tercero Aluminio 43 en 1'26" 3|5 los 1.400 metros.

G. Ardouin lo ensayó. Tiene muy buena carrera.

Petain — No placé con 47 kilos de Gefe 50 en 1'44" 4|5 los 1.700 metros y luego fué cuarto con 52 kilos de Zanguango 50, segundo Lescaut 53, tercero Aspirante 48 en 1'32" los 1.500 metros.

No cumplirá su compromiso.

Bajo Hondo — Fué no placé con 41 kilos de Gallípavo 44 en 2'20" 4|5 los 2.200 metros y luego con 57 fué cuarto de Zanguango 57, segundo Piridina 55, tercero Los Angeles 56 en 2'7" 3|5 los 2.000 metros.

J. Bastías lo pasó en la partida.

CLASICO PRIMAVERA

Distancia 2.000 metros

Tabolango — Con 56 kilos ganó el clásico Saturnino J. Unzué, siendo segundo Maciste 54, tercero Changuí 52 en 2'7" 3|5 los 2.000 metros y luego en el Carlos Pellegrini fué no placé con 52 kilos de Cabaret 52 en 3'13" 2|5 los 3.000 metros.

Con Torterolo hizo 1.000 metros en 1'1" 3|5. El hijo de Orinoco es capaz de ganar.

Falerna — Ganó el clásico Olavarría, siendo segunda Mollie, tercera Majestuosa en 2'9" los 2.000 metros y luego ganó el clásico Río Paraná, siendo segunda Pacalea, tercera Diakova en 2'7" 3|5 los 2.000 metros.

Reapareció bien. E. Muraña lo ensayó en 800 metros marcando 48" 2|5. Les gusta bastante.

Pasteur — Con 57 kilos fué cuarto de Gringuilla 53, segundo Ascasubi 50, tercera Mamita II 48 en 1'39" 2|5 los 1.600 metros y luego no placé con 54 kilos en el clásico Unzué ganado por Tabolango 56 en 2'7" 3|5 los 2.000 metros.

S. Blanco lo pasó en 700 metros. Es difícil.

Beware — No placé en el Nacional ganado por Saint Emilion en 2'38" 3|5 los 2.500 metros y luego ganó con 57 kilos siendo segundo Bardo 54, tercero Factótum 51 en 1'53" 1|5 los 1.800 metros.

Con M. Acosta hizo 800 metros en 48" 1|5. Está muy lindo.

Preámbulo — Entró tercero o sea último en el clásico Casey ganado por Cabaret, segundo Sangre Azul II en 2'19" 4|5 los 2.200 metros y luego ganó con 55 kilos, siendo segundo Art Nouveau 50, tercero Zapirón 43 en 1'52" 1|2 los 1.800 metros.

Anda bien.

Mercenario — Con 54 kilos fué no placé de Beware 57 en 1'53" 1|5 los 1.800 metros y luego no placé con 50 de Preámbulo 55 en 1'52" 1|2 los 1.800 metros.

No corre.

Entretenido — No placé en el clásico Martínez ganado por Tabolango en 2'5" 1|5 los 2.000 metros y luego no placé en el Nacional de Saint Emilion en 2'38" 3|5 los 2.500 metros.

El peón la ensayó suave. Marcó 1'3". Es capaz de ganar.

Dareful — Con 43 kilos fué cuarto de Pegaso 51, segundo San Luis, tercero Pas-si-Mal 52 en 2'37" los 2.500 metros y luego no placé con 54 de Cabaret 55 en 2'20" los 2.200 metros.

No correrá.

Submarino — No placé con 57 kilos de Beware 57 en 1'53" 1|5 los 1.800 metros y luego no placé con 52 de Preámbulo 55 en 1'52" 1|2.

No será presentado.

Changuí — Fué no placé en el Nacional de Saint Emilion en 2'38" 3|5 los 2.500 metros y luego con 52 kilos fué tercero en el clásico Unzué ganado por Tabolango 56, segundo Maciste 54 en 2'7" 3|5 los 2.000 metros.

No cumplirá su compromiso.

Maciste — Fué tercero en el Nacional ganado por Saint Emilion, segundo Sangre Azul II en 2'38" 3|5 los 2.500 metros y luego con 54 kilos en el Unzué fué segundo de Tabolango 56 en 2'7" 3|5 los 2.000 metros.

Hizo 800 metros en 49" 2|5. Está muy lindo.

Colenso — No placé en el Nacional ganado por Saint Emilion en 2'38" 3|5 los 2.500 metros y luego cuarto con 52 kilos en el clásico Unzué ganado por Tabolango 56, segundo Maciste 54, tercero Changuí 52 en 2'7" 3|5 los 2.000 metros.

Se reserva para el handicap.

Ronguisa — Debutó ganando a Su Merced, tercera Crítica en 1'41" los 1.600 metros, única carrera que disputó.

No corre.

SEXTA CARRERA

Distancia 2.000 metros

Submarino — Con 57 kilos fué no placé de Beware 57 en 1'53" 1|5 los 1.800 metros y luego con 52 kilos no placé de Preámbulo 55 en 1'52" 1|2.

Anda poco.

Castelnau — No placé con 55 kilos de S. V. P. 54 en 2'21" los 2.200 metros y luego tercero con 44 de Proteo 49, segundo Espartillar 54 en 1'38" los 1.600 metros.

R. Romanelli lo pasó en [illegible] metros marcando 49".

S. V. P. — Con 52 kilos fué segundo de Cabaret 55 en 2'20" los 2.200 metros y luego ganó con 54 kilos, siendo segundo Bon Homme 52, tercero Parigot 52 en 2'21".

Anda bien. Trabajó a la par de Smart con buen éxito, haciendo 800 metros en 48" 1|5.

Colenso — Fué no placé en el Nacional ganado por Saint Emilion en 2'38" 3|5 los 2.500 metros y luego con 52 kilos fué cuarto en el clásico Unzué ganado por Tabolango 56, segundo Maciste 54, tercero Changuí 52 en 2'7" 3|5 los 2.000 metros.

Es el favorito. Hizo 1.000 metros en 59". Corre mucho.

Bardo — Salió de perdedor ganándole a Etrusco, tercero Floridablanca en 1'39" 4|5 los 1.600 metros y luego con 54 kilos fué segundo de Beware 57 en 1'53" 1|5 los 1.800 metros.

No cumplirá su compromiso.

Secante — Fué cuarto de Well Meant, segundo Etrusco, tercero Cornillón en 1'25" 4|5 los 1.400 metros y luego no placé en la carrera que hicieron puesta Menos Uno con Librón en 1'39" 1|5 los 1.600 metros.

No corre.

Mercenario — Con 54 kilos fué no placé de Beware 57 en 1'53" 1|5 los 1.800 metros y luego no placé con 50 de Preámbulo 55 en 1'52" 1|2.

El peón lo pasó en 700 metros.

Espartal — No placé con 54 kilos de Beware 57 en 1'53" 1|5 los 1.800 metros y luego cuarto con 51 de Preámbulo 55, segundo Art Nouveau 50, tercero Zapirón 48 en 1'52" 1|2.

Con M. Lema hizo 800 metros en 48" 2|5. Anda regular.

SEPTIMA CARRERA

Distancia 1.600 metros

Last Reason — Con 62 kilos fué último de Nitrato 42, segundo Grey Eyes 50, tercero Fachinal 46 en 1'44" 1|2 los 1.700 metros y luego no placé con 61 de Full Hand 48 en 1'37" 4|5 los 1.600 metros.

Nos parece difícil.

Radiant — Con 51 kilos fué segundo de Espartillar 40 en 1'38" 3|5 los 1.600 metros y luego no placé con 52 kilos de H. P. 47 en 1'38" 2|5.

Puede correr bien.

Siete y Medio — Con 56 kilos fué no placé de Grey Eyes 54 en 1'51" 3|5 los 1.800 metros y luego no placé con 58 de Nitrato 53 en 1'37" 1|5 los 1.600 metros.

Está corriendo mal.

Chucker Out — Con 57 kilos fué tercero de Nitrato 53, segundo Aguerrido 51 en 1'37" 1|5 los 1.600 metros y luego con 57 fué segundo de Duc de Rövigo 52 en 1'53" 2|5 los 1.800 metros.

Con M. Acosta hizo 700 metros del lado opuesto conduciéndose bien.

Nitrato — Ganó con 50 kilos, siendo segundo Full Hand 51, segundo Matchbox 42, en 1'39" 1|5 los 1.600 metros y luego ganó con 53 kilos, siendo segundo Aguerrido 51, tercero Chucker Out 57 en 1'37" 1|5.

Hizo 800 metros en 48" 3|5.

Farol — Con 50 kilos fué segundo de Duc de Rövigo 44 en 2'17" 4|5 los 2.200 metros y luego ganó con 50 kilos siendo segundo Duc de Rövigo 51, tercero Palanta 43 en 2'6" 1|5 los 2.000 metros.

Es el mejor candidato. Trabajó suave con el peón, marcando 42" 1|2 en 700 metros.

Porteña — Con 54 kilos fué última de Insula 52, segunda Riparia 52, tercera Deseada 50 en 1'25" 4|5 los 1.400 metros y luego ganó con 48 kilos, siendo segunda Chaica 45, tercera Perjura 43 en 1'12" 2|5 los 1.200 metros.

Es una carrera difícil.

Espartillar — Ganó con 40 kilos, siendo segundo Radiant 51, tercero Grey Eyes 57 en 1'38" 3|5 los 1.600 metros y luego segundo con 51 de Proteo 49 en 1'38".

Anda mucho.

Vicente López — Con 44 kilos fué cuarto de Nitrato 53, segundo Aguerrido 51, tercero Chucker Out 57 en 1'37" 1|5 los 1.600 metros y luego cuarto o sea último con 51 kilos de Proteo 49, segundo Espartillar 54, tercero Castelnau 44.

Está corriendo mal.

OCTAVA CARRERA

Distancia 2200 metros

Campanazo — No placé con 60 kilos (rodó) en el clásico E. U. del Brasil ganado por La Ñatita 60 en 1'38" 4|5 los 1.600 metros y luego no placé con 62 de Duc de Rövigo 44 en 2'17" 4|5 los 2.200 metros.

Ha mejorado mucho.

Pegaso — Ganó con 51 kilos, siendo segundo San Luis 42, tercero Pas-si-Mal 52 en 2'37" los 2.500 metros y luego con 59 kilos fué cuarto de Piélago 51, segundo Majestad 53, tercero Retrechero 55 en 3'14" 2|5 los 3.000 metros.

Berazategui lo ensayó en 700 metros.

Duc de Rövigo — Ganó con 52 kilos siendo segundo San Luis 45, tercero Estribor 60 en 2'58" 1|5 los 2.500 metros y luego con 51 fué segundo de Farol 50 en 2'6" 1|5 los 2.000 metros.

F. Barrozo hizo 800 metros en 48".

Floripar — No placé con 48 kilos de Grey Eyes 54 en 1'51" 3|5 los 1.800 metros y luego no placé con 46 de Vicente López 42 en 1'38" 2|5 los 1.600 metros.

M. Lema lo trabajó en 1.000 metros. Marcó 1'1" 1|5.

Matatías — Con 52 kilos fué segundo de Buril 51 en 2'5" 1|5 los 2.000 metros y luego con 57 entró cuarto o sea último de Bizet 58 en 1'53" 3|5 los 1.800 metros.

Con el peón hizo un buen ejercicio.

Sombrío — Con 47 kilos fué tercero de Retiro 54, segundo Cuyano III 53 en 2'56" 3|5 los 2.800 metros y luego no placé con 49 de Moderato 40 en 3'1[illegible] los 3.000 metros.

Anda regular.

[illegible] — Ganó con 55 kilos siendo segundo S. V. P. 54, tercero Factótum 54 en 2'8" 3|5 los 2.060 metros y luego con 56 fué cuarto de S. V. P. 54, segundo Bon Homme 52, tercero Parigot 52 en 2'21" los 2.200 metros.

No cumplirá su compromiso.

BARDO

El hermano de Borbollón no cumplirá su compromiso en la reunión de mañana por estar muy dolorido de los vasos.

LESCAUT

Será nuestro favorito una vez más el hijo de Pearl River cuya actuación hasta ahora ha sido bastante discreta y cuya preparación parece impecable.

Lescaut será mañana dirigido por el jockey Ardouin que hoy lo ejercitó con buen resultado en la partida reglamentaria.

TABOLANGO

Tienen plena confianza en su triunfo su entraineur y su propietario, asegurando a quien quiere escucharlos que difícilmente caerá derrotado pues ahora lleva una buena dirección, la del jockey Torterolo, el único que según ellos puede substituir a Ardouin...

Tabolango marcó en mil metros 1'1" 3|5 esta mañana sin ser mayormente exigido.

Sin tantas exageraciones el pupilo del entraineur República Pérez es un gran candidato.

COLENSO

59" EN 1.000 METROS

De los dos compromisos que tiene el hijo de Orinoco para mañana será presentado en la sexta carrera, donde tiene mayores probabilidades.

Hoy ejercitado por Domingo Torterolo hizo 1.000 metros en 59". A su ecurie le merece ilimitada confianza la carrera.

FAROL

42" 1|2 EN 700 METROS

Siempre que no llueva el hijo de Le Samaritain tiene grandes probabilidades, en la reunión a realizarse.

Con su peón hizo una partida moderada marcando 42" 1|2.

DUC DE ROVIGO

48" EN 800 METROS

A pesar de su último fracaso, el hijo de Druid será presentado en el handicap final en condiciones de ganar.

Con la monta del aprendiz Barrozo hizo 800 metros marcando 48".

Su dirección le ha sido confiada al jockey Domingo Torterolo.

FLORIPAR

1'1" 2|5 EN 1.000 METROS

El hijo de Greenan reaparece con una corrida de 2'8" en los 2.000 metros y puede indudablemente mejorar ese tiempo.

Hoy dirigido por Lema hizo 1.000 metros en 1'1" 2|5, tiempo bastante satisfactorio.

CHISPAZ-LAUZUN

El stud Don Gonzalo tiene con estos dos de sus pensionistas, carreras que permiten creer que obtendrá por lo menos dos triunfos.

Chispazo que parece silba algo, no por eso puede ser descartado, pues los ejercicios que tiene son sobre[illegible] y la compañía en que alterna [illegible] desta.

Dirigido por el jockey Fenucci [illegible] 800 metros en 47" 1|5.

Lauzun puede descontarse [illegible] nará. Su apronte también [illegible] moderado, marcando 43" en [illegible] tros.

MELIK

1'39" LOS 1.600 METROS

El hermano menor de [illegible] halla en excelentes condiciones [illegible] preparación y listo para hacer [illegible] tree con éxito.

Esta tarde, dirigido por T. N. [illegible] nández el pupilo del señor Corre[illegible] corrió una milla con buena acci[illegible] 1'39", dejándonos bien impresio[illegible]

Hipódromo Argentino

MONTAS Y COMPETIDORES

Primera carrera—1.100 metros

A las 2 p. m.

1	Petite Chatte	4|55	E. García
2	Huarmi	4|54	G. Benven[illegible]
3	Malilla	4|54	No corre
4	Herodias	4|54	A. Denna
5	Ficaria	4|53	A. Castro
6	Isoca	4|53	P. Costa
7	Fulana	4|52	R. Caraba[illegible]
8	Diane Royale	4|52	D. Englander
9	Ica	5|52	No corre
10	Mariucha	4|51	No corre
11	Yerba Mota	4|51	E. Canes[illegible]
12	Our Queen	4|50	No corre
13	Arene	4|50	No corre
14	Camboatá	4|49	P. Cichetti
15	Malvasia	[illegible]	M. Acosta

Segunda carrera—1.000 metros

A las 2.30 p. m.

1	Rapiña	3|56	R. Carabajal
2	Jubel	3|56	D. Englander
3	Furiosa	3|56	No corre
4	Fantástica	3|56	C. L. Fernández
5	Hoz	3|56	G. Ardouin
6	Impetuosa II	3|56	S. U. Morales
7	Christmas	3|56	M. Acosta
8	Nube	3|56	E. Muraña
9	La Frontera	3|56	F. Arcuri
10	Rara Flor	3|56	T. N. Fernández
11	Jamás	3|56	J. Etchechurry
12	Jacobina	3|56	No corre
13	Longina	3|56	G. Benvenutti
14	Florika	3|56	P. Costa
15	La Paisana	3|56	A. Navarro
16	Fiamma	3|56	R. Rodríguez
17	La Cotorra	3|56	D. Torterolo

Tercera carrera—1.600 metros

A las 3 p. m.

1	Aquilón	3|56	No corre
2	Secante	3|56	No corre
3	Ciudadano	3|56	A. Navarro
4	Lamento	3|56	G. Benvenutti
5	Florencio	3|56	R. Carabajal
6	Hidalgón	3|56	F. Barrozo
7	Marc Antoine	3|56	No corre
8	Fratello	3|56	No corre
9	Chispazo II	3|56	D. Cardoso
10	Smart	3|56	F. Arcuri
11	Britón	3|56	D. Torterolo

Cuarta carrera—1.700 metros

A las 3.30 p. m.

1	Don Ramiro	4|56	M. Acosta
2	Gallípavo	5|55	C. Fenucci
3	Sánchez	5|54	T. N. Fernández
4	Lauzun	4|54	D. Englander
5	Dieufort	4|53	P. Cichetti
6	Gramillón	4|53	F. Arcuri
7	Bosch	4|53	D. Torterolo
8	Menianto	5|53	M. Lema
9	Lescaut	4|52	G. Ardouin
10	Petain	5|50	No corre
11	Bajo Hondo	4|49	J. Bastías

Quinta carrera.—2.000 metros

A las 4 p. m.

1	Tabolango	3|59	D. Torterolo
2	Falerna	3|57	X. X.
3	Pasteur	3|57	S. Blanco
4	Beware	3|57	M. Acosta
5	Preámbulo	3|57	P. Cichetti
6	Mercenario	3|57	No corre
7	Entretenido	3|57	T. N. Fernández
8	Dareful	3|57	No corre
9	Submarino	3|57	No corre
10	Changüí	3|57	No corre
11	Maciste	3|57	F. Arcuri
12	Colenso	3|57	No corre
13	Ronguisa	3|55	No corre

Sexta carrera.—2.000 metros

A las 4 y 30 p. m.

1	Submarino	3|57	No corre
2	Castelnau	3|57	R. Romanelli
3	S. V. P.	3|57	F. Arcuri
4	Colenso	3|57	D. Torterolo
5	Bardo	3|54	No corre
6	Secante	3|54	No corre
7	Mercenario	3|54	E. Saavedra
8	Espartal	3|54	M. Lema

Séptima carrera — 1.600 metros

A las 5 p. m.

1	Last Reason	7|61	A. Denna
2	Radiant	5|62	No corre
3	Siete y Medio	4|57	No corre
4	Chucker Out	5|56	M. Acosta
5	Nitrato	4|56	No corre
6	Farol	4|52	P. Cichetti
7	Porteña	4|46	No corre
8	Espartillar	4|46	No corre
9	Vte. López	4|43	No corre

Octava carrera — 2.200 metros

A las 5.30 p. m.

1	Campanazo	4|62	No corre
2	Pegaso	5|53	L. Berazategui
3	D. de Rövigo	4|54	D. Torterolo
4	Floripar	4|50	M. Lema
5	Matatías	4|46	A. Quinteros
6	Sombrío	4|41	M. Acosta
7	Nougat	3|40	No corre

PALO ERRAO

Este pupilo de Antonio Salvo continúa corriendo mucho en privado. Con el peón hizo un buen floreo de 1.600 metros.

Adolfo Bullrich y Cía.

Del Haras TRUJUÍ

De los señores Juan F. y Manuel Arechavala.

29 potrillos y 5 potrancas de 2 años, hijos de los padrillos Arcadic, Poitague y Hexagon, se rematarán

El martes 14 de noviembre, a las 2 de la tarde, en el local de ventas del Hipódromo Argentino.

A fin de facilitar a los compradores la preparación de los productos para las primeras carreras de la temporada de 1917, éstos se entregarán perfectamente domados, enseñados al freno y galopados suavemente, pudiendo verlos los interesados en las pistas y apreciar la elasticidad de sus movimientos antes de la venta.

Catálogos en nuestra casa. Comisión [illegible] a cargo de los compradores. — Adolfo Bullrich y Cía.

2|176-v-nov. 13

PRONOSTICOS DE LA PRENSA PARA LA REUNION DE MAÑANA EN PALERMO

DIARIOS	1.a carrera	2.a carrera	3.a carrera	4.a carrera	5.a carrera	6.a carrera	7.a carrera	8.a carrera	Gan.	Placé	N/c.	NOVIEMBRE Gan.	Placé	N/c.
LA EPOCA	Herodias	Jubel	Chispazo II	Lescaut	Tabolango	S. V. P.	Farol	Duc de Róvi	248	160	36	10	7	5
The Standard	Malvasia	La Cotorra	Chispazo II	Lescaut	Tabolango	S. V. P.	Farol	Matatías	231	171	34	12	7	2
Ultima Hora	Malvasia	Jubel	Chispazo II	Lescaut	Tabolango	S. V. P.	Farol	Duc de Róvi	228	161	33	11	7	1
Gaceta de B. A.	Malvasia	La Cotorra	Chispazo II	Lescaut	Maciste	S. V. P.	Farol	Duc de Róvi	227	121	44	10	7	2
Rev. Americana	Herodias	Jubel	Chispazo II	Lescaut	Tabolango	S. V. P.	Farol	Duc de Róvi	226	153	33	9	11	3
El Diario	Diane Royal	Jubel	Chispazo II	Lescaut	Tabolango	S. V. P.	Farol	Duc de Róvi	222	118	33	7	4	3
Los Sucesos	Herodias	Jubel	Chispazo II	Gramillón	Maciste	S. V. P.	Farol	Sombrío	212	130	43	8	7	3
La Tribuna	Herodias	Jubel	Chispazo II	Lescaut	Tabolango	S. V. P.	Farol	Floripar	212	122	46	8	5	2
La Voz del Norte	Petite Chatt	La Cotorra	Florencio	Lescaut	Tabolango	S. V. P.	Farol	Duc de Róvi	209	158	44	8	9	1
Fray Mocho	Malvasia	Christmas	Secante	Gramillón	Tabolango	S. V. P.	Radiant	Duc de Róvi	201	130	33	11	7	2
El Oeste	Malvasia	Christmas	Secante	Gramillón	Tabolango	S. V. P.	Radiant	Floripar	201	130	33	11	7	2
Revista Sportiva	Diane Royal	Longina	Chispazo II	Don Ramiro	Tabolango	Bardo	Espartillar	Sombrío	194	152	74	7	3	9
El Diario Español	Malvasia	La Cotorra	Chispazo II	Lescaut	Tabolango	S. V. P.	Chucker Out	Duc de Róvi	193	145	63	8	5	4
La P. degli Italiani	Malvasia	La Cotorra	Smart	Gramillón	Maciste	S. V. P.	Farol	Duc de Róvi	190	154	45	8	6	2
El Nacional	Herodias	Jubel	Chispazo II	Gramillón	Maciste	S. V. P.	Farol	Duc de Róvi	188	135	38	5	3	5
O'Balilla	Malvasia	Jubel	Chispazo II	Don Ramiro	Beware	Bardo	Farol	Floripar	185	126	67	15	5	4
La Mañana	Herodias	Jubel	Chispazo II	Gramillón	Maciste	S. V. P.	Farol	Duc de Róvi	183	124	32	9	6	4
Giornale d'Italia	Herodias	Jubel	Chispazo II	Don Ramiro	Maciste	S. V. P.	Farol	Matatías	182	130	51	8	5	2
Il Roma	Malvasia	La Frontera	Chispazo II	Lauzun	Maciste	S. V. P.	Stud Iceache	Sombrío	171	128	67	6	5	6
Vida Porteña	Malvasia	La Cotorra	Florencio	Lescaut	Maciste	Espartal	Farol	Matatías	142	125	26	8	5	8
La P. de Belgrano	Isoca	Jacobina	Secante	Lescaut	Entretenido	Bardo	Farol	Pegaso	120	84	28	8	4	6
Guarino	Herodias	Christmas	Chispazo II	Lescaut	Entretenido	S. V. P.	Stud Iceache	Sombrío	90	97	47	4	3	6
Los Aliados	Herodias	Jubel	Chispazo	Lescaut	Maciste	S. V. P.	Farol	Duc de Róvi	73	38	13	12	5	6
Gaceta de España	Diane Royal	La Frontera	Smart	Gramillón	Maciste	S. V. P.	Farol	Sombrío	64	53	55	6	4	7
Tits-Bits	Malvasia	La Cotorra	Chispazo II	Lauzun	Tabolango	Espartal	Chucker Out	Pegaso	51	44	39	10	5	3
La Palabra (S. M.)	Malvasia	Jubel	Chispazo II	Lescaut	Maciste	S. V. P.	Stud Iceache	Floripar	27	19	11	8	7	6

ARMENONVILLE

Av. Alvear y Tagle (Palermo)

SE INAUGURO

LA TEMPORADA DE VERANO

Todos los días diner-concert. Cantos, bailes y atracciones. Abierto toda la noche.

El lugar más fresco, más divertido y más elegante de Buenos Aires.

NOUGAT

1'2" 3|5 EN 1.000 METROS

El tordillo del stud La República no cumplirá su compromiso en la reunión del sábado, reservándose para pasado mañana.

Con D. Torterolo hizo 1.000 metros en 1'2" 3|5, pero sin ser exigido en ninguna parte.

MACISTE-S. S. P.

Tiene mañana el stud Alvear esta pareja anotadas en distintas carreras, ambos con muchas probabilidades, excelentemente preparados como es costumbre en todos los pupilos de esta caballeriza.

Los últimos ejercicios de los dos hijos de Old Man son los siguientes: Maciste cubrió suave 800 metros en 49" 2|5 y S. V. P., en la misma distancia marcó 48" 2|5.

En sus distintos compromisos, los dos serán nuestros favoritos.

JUBEL

Mañana hace su debut, aunque alguien opine lo contrario, bien preparada, con ejercicios privados muy satisfactorios y con toda la confianza del entraineur Fausto Gómez y el jockey Englander, los dos profesionales que intervinieron en la condimentación del sabroso plato...

Jubel hoy del lado opuesto, marcó 35" 4|5 en 600 metros.

Será nuestra favorita en atención a su buen estado y a la mediocridad de sus rivales.

No hace aún mucho, dijimos que tenía una pasada en 59" los mil metros... Para que más.

CONCURSO HÍPICO

Llénese el cupón adjunto y mándese a este diario, Avenida de Mayo 769, sección "Concurso Hípico", antes de las 12 m. del día de carreras, para optar a los siguientes

PREMIOS

1.o Acertando 5 ganadores, 2 cajas de 20 atados c. u. de cigarrillos . . . EXITO Argentino

2.o Acertando 6 ganadores, 3 cajas de 20 atados c. u. de cigarrillos . . . EXITO Argentino

3.o Acertando 7 ganadores, 5 cajas de 20 atados c. u. de cigarrillos . . . EXITO Argentino

4.o Acertando 8 ganadores, 10 cajas de 20 atados c. u. de cigarrillos . . . EXITO Argentino

En todos los casos debe indicarse el nombre del caballo y no del Stud.

Acertando varios cupones un mismo concurrente, se le deferirá solamente el premio mayor.

HIPODROMO ARGENTINO

Reunión del 12 de noviembre de 1916

1.a carrera .....

2.a carrera .....

3.a carrera .....

4.a carrera .....

5.a carrera .....

6.a carrera .....

7.a carrera .....

8.a carrera .....

Nombre .....

Domicilio .....

Cada carta de catedrático debe venir acompañada de un cupón de los cigarrillos EXITO ARGENTINO que contienen las etiquetas de 0.20 cts.

AJENJO BERGER

HIPODROMO ARGENTINO

LA REUNION DE AYER

COMENTARIOS

Suponemos que las autoridades habrán tomado en serio el estudio de los nuevos programas de entradas, ante el innegable fracaso de las reuniones de los jueves, culminado ayer en su más clara demostración.

De las ocho pruebas que completaban el programa, solamente la quinta donde con más amplitud se permitía la inscripción de las muchas potrancas ganadoras de una carrera, no clásica ofrecía interés, pasando las otras como vulgarísimos encuentros entre dos animales, con uno que se destacaba netamente y que dadas las condiciones favorecía también cualquier sorpresa, como se produjeron, puesto que son estas las ocasiones más propicias para el batacazo insospechado hasta por los mismos interesados.

Y si el programa de por sí era pobre, se ofrecía como remate una carrera de vallas, que no comentaremos, dispuestos como estamos a no perder el tiempo en cosas inútiles, y un handicap donde no teniendo más rivales, hizo Red Jacket un paseo triunfal por la mitad del premio... ¡Para colmo!...

Dos carreras de velocidad sin ventaja ninguna más que para ciertos animales que están siempre en cartel, las inevitables carreras de perdedores, y una insulsa prueba final completaba el programa de la reunión de ayer, que lo recordaremos como algo memorable, comparable al opio o a los sueños de morfina... y que si los señores de la comisión la recuerdan también como nosotros, seguramente se preocuparán, tratando de ponerle remedio y fin.

Las carreras de perdedores — Terrona — Visionario—Cuando un producto debuta no nos asombra su fracaso; existen muchas causas que lo justifican, y es de las ecuries importantes y serias no volverlo a presentar hasta tanto estén seguros de su victoria.

Nada desprestigia tanto los colores de la más tradicional ecurie como los fracasos cuando la opinión le ha otorgado justamente su favoritismo.

El stud Don Gonzalo tenía ayer anotada a la potranca Bretona y los elegantes colores granate y verde aparecieron en las pistas vestidos por el jockey Cardoso a la vez entraineur de la caballeriza.

El lector con todas estas aclaraciones queda plenamente convencido de que nosotros ayer vimos a Bretona disputar la segunda carrera... y quedará más convencido cuando le digamos que en el codo final palpitamos su fracaso como algo fatal...

Cardoso tomó resueltamente la dirección de la carrera, convencido de la superioridad de su pupila, y cuando llegó el momento oportuno de definir el encuentro, llegó como una visita inoportuna, a colocarse a su lado Terrona, la célebre hija de Pelayo, la mayor de las calamidades, causa de todos los disgustos de Juan Torterolo, motivo de cuanta protesta escapó en estos últimos triunfos de labios de Domingo Torterolo... y esa misma Terrona, sin luchar, pues la favorita no opuso resistencia, se adjudicó el triunfo ante la general estupefacción y el asombro de los interesados.

Bretona ha quedado con esta nueva derrota sentenciada... En lo sucesivo puede disputar cuantas carreras crea conveniente su entraineur, pero no será nuestra favorita nunca jamás!...

De los escarmentados es una parte del reino de los cielos!...

A Rey Moro lo teníamos casi descartado; su actuación aunque discreta nos había cansado, y por lo tanto preferimos en muchas ocasiones pasarlo por alto inclinándonos por otros candidatos de algunas probabilidades y que con más suerte se adjudicarían el triunfo.

Pero ayer creímos que le había llegado la hora porque también su obra merecía el premio asignado.

¡Y tampoco!... Ayer fué Visionario el que abandonó la categoría respondiendo a sus buenos ejercicios privados y a algunas performances en público bastante regulares.

De extremo a extremo se adjudicó el premio el hijo de Violín, conteniendo sin mayor esfuerzo la atropellada de Rey Moro primero y luego la de Florencio que desde los últimos puestos avanzó sin las energías necesarias.

El lote era tan reducido como mediocre; quiere decir que la hazaña de Visionario no merece la estatua... ni hasta casi el comentario que le hemos dedicado.

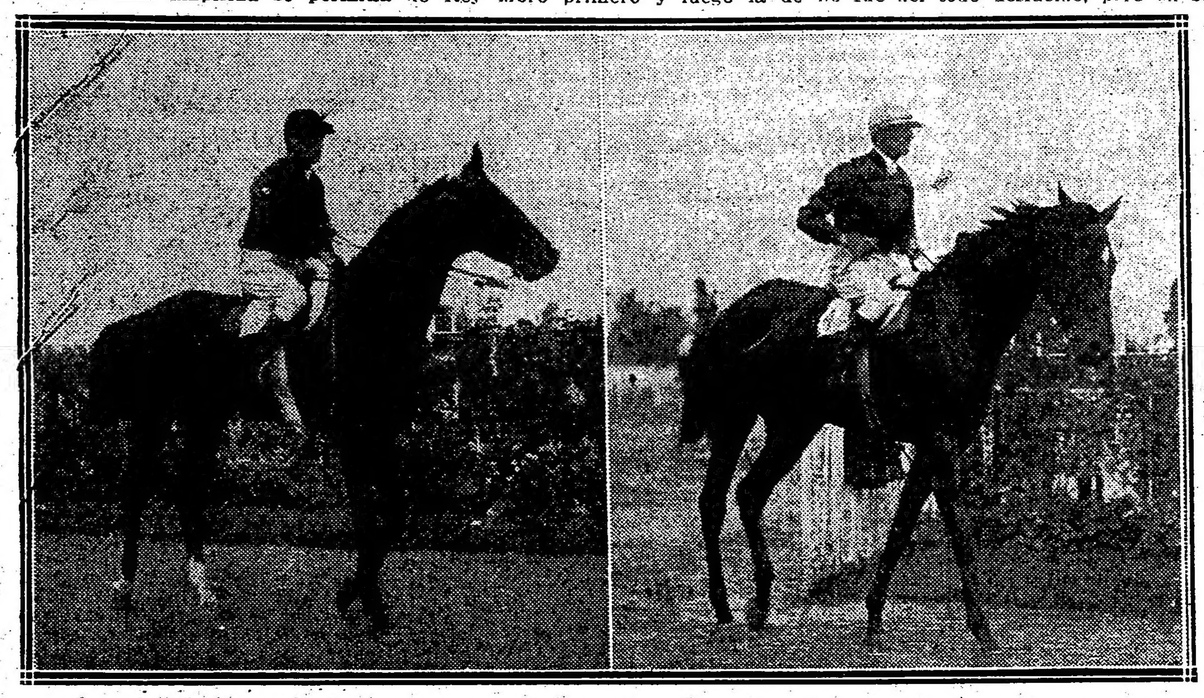

Visionario, por Diamond Jubilee y Violín (M. Lema), ganador de la carrera de potrillos perdedores.

Terrona, por Pelayo y Tejedora (D. Torterolo), ganadora de la carrera de potrancas perdedoras.

El doblete del stud Zubiaurre — Porteña — Fachinero — En los dos handicaps de velocidad los viejos y populares colores cruzaron la meta triunfantes, ante la consiguiente satisfacción de la mayoría que los prefirió consagrándolos favoritos.

Ambas victorias fueron holgadas, evidente muestra de la superioridad de ellos sobre los rivales que se presentaron, dada la escala de peso en que se hallaban.

Porteña, yegua veloz que en todas sus carreras dejó la impresión de una falta absoluta de guapeza, ayer no necesitó aguante alguno para recorrer 1.200 metros, pues picando en punta como es su costumbre sacó la ventaja que su jockey creyó prudente y que en realidad necesitaba para no ser alcanzada por ninguno de sus contrarios.

Chaica, Perjura y Petite Chose escoltaron a la vencedora...

¡Brillante escolta para toda una hermana materna de Mouchette!

Nuestros lectores ayer si apostaron a Grey Eyes habrán sonreído satisfechos, habrán hecho sus cuentas... y luego habrán llorado amargamente por el engaño.

Un error que no pudimos subsanar, hizo que apareciera el hijo de Lord Melton como vencedor en el handicap donde Fachinero obtuvo una fácil victoria.

En realidad el papel de Grey Eyes no fué del todo deslucido, pero en su atropellada final alcanzó tan solo el segundo puesto, por el que luchaba jamant, a dos cuerpos del vencedor.

La verdad es que Fachinero repitiendo matemáticamente su última carrera se impuso de extremo a extremo en un cómodo galope, preparándose para seguir una serie que quién sabe cuando se interrumpirá.

De estos dos triunfos no nos queda más satisfacción que la de haber visto los colores del tradicional stud victoriosos, éxitos estos que deseamos se repitan en premio a la afición de Don Francisco Beázley, su actual y único propietario.

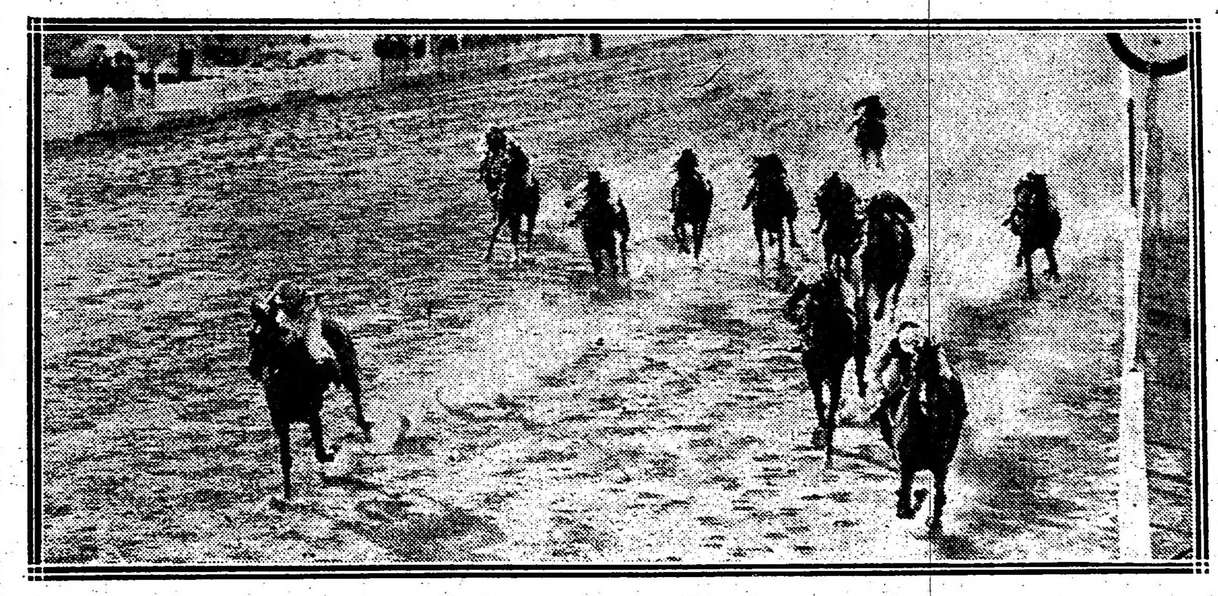

Llegada de la quinta carrera — Primera La Pinguina (M. Acosta), segunda Aprés-Moi, tercera Diaspa, 4.a Dove

Quinta carrera — La Pinguina — Deciamos en los comentarios de la víspera que la carrera a pesar del número no debía salir de Dove, Aprés-Moi y La Pinguina. Los cálculos no iban mal encaminados si a último momento una mala inspiración no nos hubiera hecho cambiar de derrotero...

Preferimos a Dove, "la sucesora de Dijital" porque sus ejercicios privados eran muy buenos y porque sabíamos que a su entraineur, que no es de los que más se equivocan la merecía también entera confianza.

No le vemos, francamente, por el momento los títulos que le permitan ser la sucesora de Dijital... pero en su mala carrera ha contribuído — nos explican— su carácter irascible excitado al ensillarla y en la largada, frente a las cintas...

Aprés-Moi en cambio con un poco de más suerte y avanzando antes, tal vez hubiera dado cuenta de La Pinguina que de uno a otro extremo recorrió la distancia ganando al final por poco más de un cuerpo.

Mucho le costó a la hija de Calepino abandonar la categoría de perdedoras, pero ahora pasa por un buen momento y la hazaña de ayer ha de repetirla en más de una oportunidad, midiéndose con rivales de esa categoría.

La prueba final — Salvadora — A disposición de la hija de Old Man estaba la prueba del desquite, sin otros rivales que San Luis demasiado corrido, Sincera II muy inferior y Los Angeles de parecidas fuerzas a las de la hija de Omelet.

Salvadora recorrió toda la distancia de la carrera en lugar estratégico, apareándose a sus rivales en el último codo, donde los pasó fácil para continuar triunfante hasta la meta en cómodo galope.

Y como esta hazaña podía descontarse, debe citarse en cambio la de su jockey Máximo Acosta que estuvo en uno de sus mejores días, obteniendo cuatro victorias dirigiendo a la hija de Silver Shot, a Fachinero, Porteña y La Pinguina.

Con esto avanza más en la estadística asegurando su victoria final.

Indudablemente Acosta, a sus muchas habilidades une una fortuna envidiable.

Y héte aquí como de una reunión por todos censurada, encontramos un hombre satisfecho.

Los vencedores de ayer

Sumas ganadas

Nombres	Antes	Ayer	Total
Terrona	1000	4000	5000
Bretona	—	400	400
Meneguina	700	100	800
Visionario	100	4000	4100
Florencio	400	400	800
Rey Moro	1700	100	1800
Porteña	39300	4000	43300
Chaica	26170	400	26570
Perjura	30700	100	30800
La Pinguina	6200	4500	10750
Apres Moi	4000	450	4400
Diaspa	5100	100	5200
Fachinero	41050	4000	45050
Grey Eyes	52850	400	53250
Diamant	60900	100	61000
Red Jacket	84175	2000	86175
Salvadora	19850	4500	24350
San Luis	26600	450	27050
Los Angeles	4600	100	4700

PALPALA

SU EJERCICIO EN 800 METROS

Se viene ejercitando el hijo de Orinoco para reaparecer en breve en una carrera favorable donde pueda seguir su interrumpida serie de triunfos, pues en Palpalá creímos tener desde el primer momento un producto de estimables condiciones.

Palpalá dirigido esta mañana por el aprendiz Ardouin produjo un buen ejercicio en 800 metros.

OCURRENCIA-PALANTA

EN MIL METROS

En el clásico del domingo tiene la hija de Val d'Or y Meltona una espléndida ocasión para reivindicarse de todos sus fracasos, y creemos sinceramente que ha de lograrlo, pues ahora está produciendo ejercicios bastante satisfactorios.

En la recta del lado opuesto la crack del stud Indecis a la par de aquella su inseparable compañera Palanta, recorrió mil metros marcando 59" en la distancia total y 47" 4|5 en los primeros 700 metros.

No es menester que Ocurrencia sea el animal superior de antes para imponerse en el clásico Chile, y siendo así, La Natita que indudablemente ha decaído, quién sabe si logra vencerla.

KALISAY: Aperitivo vino quinado. Pídase en todas partes - - -

PETITE CHOSE

Al Rosario

El stud Tucho busca desquite, y siempre con éxito en los hipódromos acogidos donde no hay rivales que puedan impedir los triunfos de la hija de Greenan a pesar del excesivo peso que por sus hazañas le corresponde.

Petite Chose será presentada en el hipódromo Independencia del Rosario a disputar el clásico Mouchette sobre una distancia de mil metros donde le han correspondido 62 kilos.

HANDICAPS

Asignación de pesos para la reunión a efectuarse el jueves 16 de noviembre de 1916:

Premio Mustafá, distancia 1.600 metros — Bizet 60 kilos; Astro 58; Espartillar 59; Proteo 58; Perjura 53; Pacará 56; Manita II 48; Castelnau 48; Ligaroti 47; Mercenario 44.

Premio Petite Chatte, distancia 1.800 metros — Last Reason 61 kilos; Siete y Medio 57; Nitrato 56; Red Jacket 55; Facundo III 55; Farol 53; Radiant 52; Duc de Róvigo 51; Aguerrido 50; Cracker 49; Bizet 47; Gefe 46 kilos.

Premio Palo Errao, distancia 2.500 metros — Duc de Róvigo 60 kilos; Cracker 58; Red Jacket 57; Retrechero 55; Tejuela 48; Zapirón 41; El Príncipe 40.

ENCANTO

Nos comunica su entraineur que la mala carrera producida por la hija de El Chacho en su compromiso de ayer se debe solamente a un contratiempo sufrido pocos metros después de la largada, el cual le impidió desplegar todos sus medios, repitiendo así los buenos ejercicios privados que le conocíamos.

Encanto "se tocó" volviendo al paddock completamente lastimada.

Decididamente Carabajal, el simpático y competente entraineur, sufre los efectos de una mala racha.

EMBELESO-SIN RUMBO

EN LA PARTIDA

La pareja del stud Indecis completa su estado satisfactoriamente, preparándose el primero para reanudar su campaña y el segundo para iniciarla con todo éxito.

El ejercicio realizado esta mañana en 800 metros puede considerarse bueno, pues marcaron 47", finalizando con acción fácil y desenvuelta.

En el programa del domingo vemos la inscripción de Sin Rumbo, el hermano entero de Ocurrencia que si realiza su debut será para imponerse sin mayor esfuerzo siquiera para salvar los prestigios de la sangre.

LA COTORRA

Mañana hará su debut esta pupila del stud Indecis, hija de Val d'Or que ya privado viene desempeñándose muy satisfactoriamente.

La Cotorra a la par de Zem-Zem cubrió esta mañana 800 metros en 47" 3|5, marcando en los últimos 600 34" 3|5.

En su ecurie confían en su buen desempeño.

EN LA PRIMERA

MALVASIA - HERODIAS

Son éstas las candidatas que saltan a primer vista en la primer carrera donde un lote de diez yeguas será presentado a disputar el premio que se ofrece al vencedor.

Tanto Malvasía que acaba de producir una muy buena performance en su último compromiso, como Herodias que la derrotó en esa ocasión, se hallan en inmejorables condiciones y seguramente volverán ahora a destacarse del conjunto para luchar nuevamente por la victoria.

Malvasía hoy pasó los 800 metros en 48" 1|5 y Herodias cubrió la partida reglamentaria en 41" 4|5.

Nuevamente nos decidimos en el pronóstico por la hija de Millenium.

Concurso Exito Argentino

Lista de ganadores. Concurso fecha 2 de noviembre de 1916:

José Lombos, Avenida de Mayo 769, 6.o piso; 5 ganadores: Angel Caballi Paseo 865, 5; Bartolo Guio, San Juan 1982, 5; Antonio Gentile, Pozos 271, 5; Paulino Rodríguez, Paseo 65, 5; Luis Tettamanzi, Castro Barros 1780, 5; Carmen Portera, Entre Ríos 1266, 5; José R., Piedras 88, 5; Camilo Rodríguez, Belgrano 2589, 5; Juan Gandolfi, Alberti 1421, 5; Ramón Rodríguez, Rivadavia, 764, 5; Antonio Bevilacqua, Arenales 1239, 5; D. Gustavino, San Juan 1837, Dep. 2, 5; Pedro Delgado, Colpayo 317, 5; J. Felstein V. Gómez 2633, 5; C. L. O., Alsina 2282, 5; Juan B. Zanni, Sinclair, 3.148; 5; Juan Lamoglie, México 1577, 6; Nicolás Lamoglie, México 1577, 5; Carlos Van De Belt, Defensa 809 5; Francisco Accurso, Belgrano 2126, 5; L. Jino, España 250, 5; Pascual Giamara, Alsina 2090, 5; Angel Grisa, Pozos 272, 5; Humberto Julionella, Laprida 88 (Lomas) 5; J. Abal, Gral. Villegas 163, Los Talleres, F. C. S. 5.

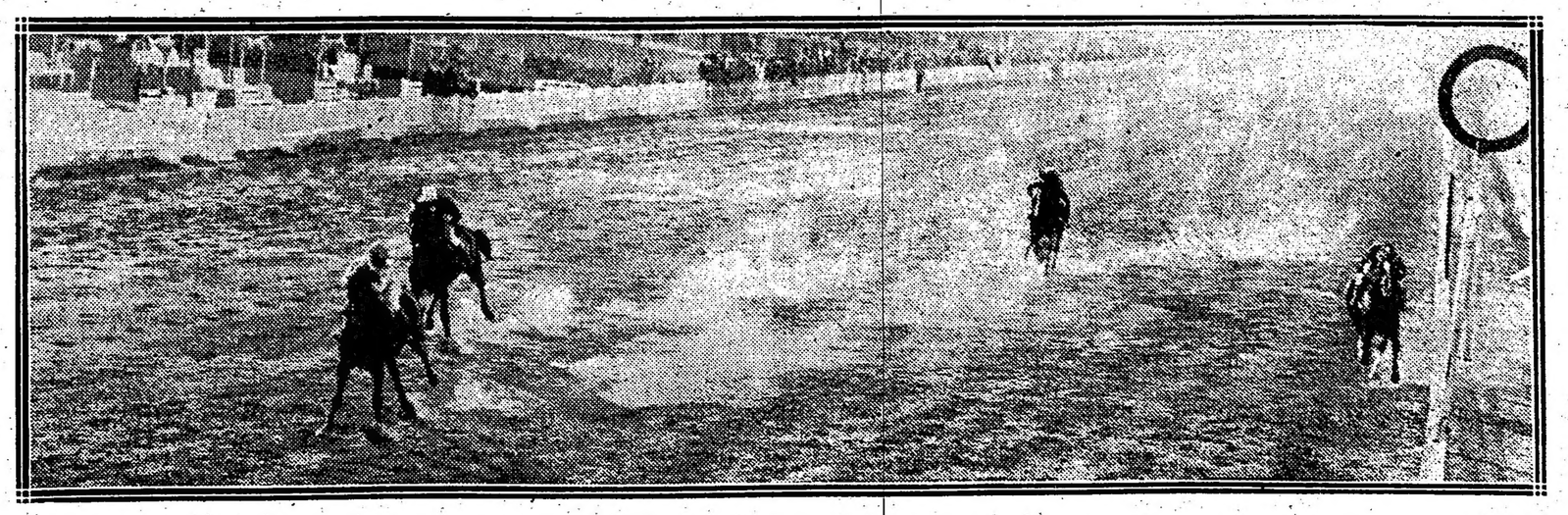

Llegada de la sexta carrera — Primero Fachinero (M. Acosta), segundo Grey-Eyes, tercero Diamant, cuarto Sin Humo

DEPORTES

Football-Remo-Yachting-Lawn Tennis-Automovilismo Motociclismo-Ciclismo-Lucha romana-Varias

FOOTBALL

PARTIDOS A JUGARSE MAÑANA

Primera división—

Racing contra F. C. Oeste; se jugará en Avellaneda, a las 3 p. m.

Equipo de Racing: S. Arduino; A. Reyes y R. Castagnola; J. Viazzi, F. Olazar y R. Pepe; Z. Canavery, A. Ohaco, A. Marcovechio, J. Hospital y J. N. Perinetti.

F. C. Oeste: P. Carbagnatti; A. Elordi y P. Giussani; S. Sayanes, S. Barbera y R. di Lorenzo; A. Fernández, A. Monochessi, J. B. Pini, V. S. Angelletti y F. Crespo.

Sección reserva—

Racing v. F. C. Oeste; en Avellaneda, a la 1 p. m.

Racing: Guffantti; Presta y Etchaleco; Aussenac, Perinetti y Machiavello; Bogni, Carabelli, Pezzutti, Vivaldo y Bustince.

F. C. Oeste: Luraschi; Bellono y Chiappe; Giardini, Poggi y Trimau; V. y A. Fernández, Chiesa, Torillo y Viciconti.

FEDERACION ATLETICA DE EMPLEADOS NACIONALES

Por resolución de la junta directiva de esta institución, se ha resuelto no realizar ningún partido oficial mañana.

REMO

LAS REGATAS INTERNACIONALES DE MAÑANA

Brillantes contornos ha de adquirir a no dudarlo, siempre que el estado del tiempo lo permita, las regatas internacionales a realizarse mañana, a las dos de la tarde, en el río Luján (Tigre), dado la importancia de la fiesta, que en todas épocas ha despertado inusitado interés, volviendo hoy a publicar el programa de las carreras a efectuarse con el nombre constituyente de los equipos participantes:

Actuarán de oficiales de la regata los señores: Presidente, doctor Jorge Casares, R. C. A., y delegado de la U. de R. Af. del Río de la Plata.

Jueces de partida: Señor Juan Rich, R. V. T. y señor Venancio J. Dupin, C. R. L. M.

Jueces de cancha: Señores Carlos H. Roberts, B. A. R. C., José Fabián Aranguren, R. C. A., y A. H. Ohlsson, C. R. E.

Jueces de raya: Señores José Fonseca, C. C. J. F. Gradler, R. V. T., y M. M. Bustamante, C. R. L. M.

Cronometrista: Señor Angel Jardón, C. R. H. A.

Encargado de la lancha de periodistas: Señor Rodolfo Unille Bille, B. A. R. C.

Primera carrera. — Distancia 1500 metros, 2 p. m., Juniors Fours A., premio "Ferrocarril Central Argentino", en botes shell de 4 remos largos, con timonel, para remeros que no hayan ganado en regata internacional antes del 31 de diciembre en botes shell de remos largos y que no remen ni estén inscriptos en el Juniors Fours B.

Ganadores de años anteriores: 1898, Tigre Boat Club; 1899, Buenos Aires Rowing Club; 1900, Tigre Boat Club; 1901 y 1902, Campana Boat; 1904, Buenos Aires Rowing Club; 1903, Ruderverein Teutonia; 1905, Tigre Boat Club; 1906, Ruderverein Teutonia; 1907, Buenos Aires Rowing Club; 1908, Ruderverein Teutonia; 1909, Campana Boat Club; 1910, Buenos Aires Rowing Club; 1911, Tigre Boat Club; 1912, Ruderverein Teutonia; 1913, Club Canottieri Italiani; 1914, Rowing Club Argentino; 1915, Rosario Rowing Club.

Se han inscripto: Club de regatas "La Marina" (1) A. Falkenberg 68 k. F. Ueiss 75, L. Haarscher 74, (str.), J. Alvear 70, (tim.) A. Errecalde 55, (supl.) D. Jove Santamarina 60, íd. E. Costa Plaza 67.

Club Canottieri Italiani (3), C. Deffis 68 k., O. Russo 76, N. D. Cafferata 76, str., C. Martín 76; tim., F. A. Costas 54; supl., I. Garate; íd., M. Gabrici; tim., A. Tomatis.

Rosario Rowing Club (2): E. P. Magariños 71 k., A. Gabutt 176; M. A. Qüesta 75; str., J. Gabutti 78; tim., B. E. Copello 60; supl., doctor D. Benetti 81; íd., F. Casser 71; tim., C. Bilbao 49.

Campana Boat Club (4): A. Viola 70 k., P. Querejeta 88, A. Satterthtim., L. F. Rocitti; supl.. R. Berwaite 74; str., E. B. Fragolaza 76; naté 65; íd., L. M. Traverso 63.

Segunda carrera. — Distancia 1500 metros, Senior Double Sculls, premio "Club de Regatas de Avellaneda", en botes shell de 2 pares, remos cortos, sin timonel. Ganadores en años anteriores: 1914, Rowing Club Argentino; 1915, Club Remeros Escandinavos.

Se han inscripto: Club Remeros Escandinavos (1): E. Bisgaard 64 k.. W. Sissener 71; supl., E. Johansen 72.

Rowing Club Argentino (22): D. J. Rodríguez 73 k., R. Rumbado 77; supl., F. Charlin 70.

Tercera carrera. — Distancia 1500 metros, Junior Fours B. Premio "Club Canottieri Italiani", en botes shell de 4 remos largos, con timonel, para remeros que no hayan ganado en esta categoría en la regata internacional de marzo y no estén inscriptos en el Junior Fours A. Ganadores en años anteriores: 1912, Ruderverein Teutonia; 1913 y 1914, Club Remeros Escandinavos; 1915, Club de Remeros de San Nicolás.

Se han inscripto: Club de Regatas "La Marina" (1): J. Répide 65 k., J. Santa Cruz 68, F. Fernández Pita 71; str., F. Rodríguez 67; tim., A. Errecalde 55; supl., D. Jove Santamarina 60; íd., E. Costa Plaza 67.

Montevideo Rowing Club (2): C. A. Vargas 68 k., A. Nin Lavalleja 78, J. Lagomarsino 91; str., J. C. Nin Lavalleja 68; tim., B. Bonomi 63.

Club Canottieri Italiani (3): A. Tomatis 59 k.; M. F. Amaya 60, G. Mariñaro 60; str., E. Godio 62; tim., F. A. Costas 54; supl., I. Garate; íd., M. Gabrici.

Club de Regatas Hispano-Argentino (4): An. Rumbado 68 k., S. Sanllorenti 68, H. Corona 73; str., R. Panelo 73; tim., P. Vacario 65; supl., R. Rumbado 70; íd., J. Barrio 67; Peagan del Sar 77; str., J. R. Latim, A. Rumbado 71.

Rowing Club Argentino (5): L. M. Eglis 68 k., C. A. Espina 70, M. Placette 77; tim., E. W. O'Farrell 53; supl., V. A. Silva 68; íd., G. E. del Río 72; íd., G. T. Torres 56.

Club de Regatas de San Nicolás (6): V. Scefa 69 k., D. Di Lorenzo 62, U. Mariñas 68; str., J. R. Castagnola 80; tim., A. Carvajal 55; supl., L. Cordiviola 62; íd., O. Eliceche 72; íd., C. C. Rodríguez 69; íd., J. P. Contessa 63.

Campana Boat Club (7): R. Ader 68 k., J. J. Camezzana 65, T. Bellomo 78; str., A. Chiesa 75; tim., L. F. Bocatti 65; supl., C. Emens 77; íd., L. M. Traverso 63.

La primera carrera eliminatoria correrán C. de Regatas Hispano-Argentino y de San Nicolás. Entrarán en carrera decisiva el primero y el Montevideo Rowing Club. La segunda carrera eliminatoria correrán los números 1, 3, 5 y 7. Entrarán en la carrera decisiva los dos primeros.

Cuarta carrera. — Distancia 1000 metros, a las 2.45 p. m. Junior Singles Sculls. Premio "Compañía de Seguros", en botes shell de 1 par de remos cortos.

Ganadores en años anteriores: 1904, Tigre Boat Club; 1905, Ruderverein Teutonia; 1906 y 1907, Tigre Boat Club; 1908, Ruderverein Teutonia; 1909, Buenos Aires Rowing Club; 1910, Rowing Club Argentino; 1911, Club de Regatas "La Marina"; 1912, Rowing Club Argentino; 1913, Club de Regatas "La Marina"; 1914, Club Remeros Escandinavos; 1915, Slub Nacional de Regatas de Montevideo.

Se han inscripto (1): Club Remeros Escandinavos, ganador de: E. Johansen 72 k., O. Nelson 73.

Rowing Club Argentino (2): C. E. Siegrist 70 k.

Campana Boat Club, ganador de (3): N. Gismundi 74 k., A. Locatelli 74.

Club Canottieri Italiani (4): A. Sacchi 72 k.

Buenos Aires Rowing Club (5): J. C. Lingenfelder 87 k.

La carrera eliminatoria correrán los números 1, 3 y 5. Entrarán en la carrera decisiva los dos primeros de la carrera eliminatoria y los 2 y 4.

Quinta carrera. — Distancia 2500 metros, a las 3 p. m. Senior Fours. Premio "Copa de América", donada por el presidente de la república, Dr. Victorino de la Plaza, en botes shell de 4 remos largos, con timonel. Ganador: 1914 y 1915, Buenos Aires Rowing Club.

Buenos Aires Rowing Club (1): K. C. Lingenfelder 74 k., J. C. Lingenfelder 87, C. Risso 84; str., F. E. Lecot 74; tim., J. H. Gowa 59; supl., H. Gregorini 76.

Club de Regatas "La Marina" (2): M. F. Dupin 72 k., B. Giere 80, F. Redal 78; str., E. Buzzo 74; tim., G. R. H. Buh 60; supl., F. Vilella 70; íd., V. J. Dupin 80; tim., R. Jurgens 58.

Sexta carrera. — Distancia 1500 metros, a las 3.15 p. m. Senior Single Sculls. Premio "Tigre Boat Club" en botes shell de 1 par de remos cortos. Ganadores: 1908 y 1909, Club de Regatas "La Marina"; 1910 y 1911, Tigre Boat Club; 1912, Club de Regatas "La Marina"; 1913, Tigre Boat Club; 1914, Club de Regatas "La Marina"; 1915, Club de Regatas Hispano Argentino.

Club Remeros Escandinavos (1); ganador de E. Bisgaard 64 k., W. Sissener 71.

Club Nacional de Regatas de Montevideo (2); R. Barriola 71 k.

Club de Regatas Hispano-Argentino (3): Alf. Rumbado 71 k.

Club de Regatas de Avellaneda (4): J. M. Lage 78 k.

Rowing Club Argentino (5): F. Charlin 70 k.

Campana Boat Club (6): N. Gismundi 74 k.

La primera carrera eliminatoria correrán los números 1, 3 y 5. Entrarán en la carrera decisiva los dos primeros.

La segunda carre aeliminatoria correrán los números 4 y 6. Entrará en la carrera decisiva el primero y el número 2.

Séptima carrera. — Distancia 1500 metros, a las 3.30 p. m. Premio "Ministro de Marina", en botes de buques de guerra, limitado a 12 remos. Ganador: 1914 y 1915, Coñanero "Rosario".

Octava carrera. — Distancia 1500 metros, a las 4 p. m. Senior Pair Oars. Premio "Ruderverein Teutonia", en lotes shell de 2 remos largos, sin timonel. Ganador: 1914, Rowing Club Argentino; 1915, Club Canottieri Italiani.

Club Canottieri Italiani (1): N. F. de Lis 75 k.; str., E. Guaggiardi 70.

Rowing Club Argentino (2): C. J. De Marzi 72 k.; str., J. L. Maino 76; supl., D. J. Rodríguez 73; íd., Rod. Rumbado 77.

Club de Regatas Hispano Argentino (3): H. Corona 73; str., A. Rumbado 71; supl., An. Rumbado 63.

Novena carrera. — Distancia 2000 metros, 4.15 p. m. Junior Eight, premio Club de Regatas Hispano-Argentino, en botes shell de 8 remos largos, con timonel. Ganador: 1915 Campana Boat Club.

Club de Regatas Hispano Argentino: (1) An. Rumbado 68 k., P. Vacario 65, J. González 71, J. Barrio 67, R. Rumbado 70, S. Sanllorenti 68, H. Corona 73; str. R. Panelo 73; tim. Alf. Rumbado 71; supl. G. López 71 S. R. Fiondella 78; tim. J. Rodríguez 67.

Campana Boat Club: (2), A. Viola 70 k., R. Ader 68, R. Bernatené 65, P. Querejeta 88, T. Bellomo 78, A. Chiesa 75 J. J. Camezzana 65; str. E. B. Aragolaza 76; tim. L. F. Rocatti 65; supl. A. Saterthwaite 74, C. Emens 77, L. M. Traverso 63.

Club de Regatas La Marina: (3) J. Repide 65 k. J. Santa Cruz 68, F. Fernández Pita 71, F. Rodríguez 67, A. Falkenberg 68, F. Weiss 75. L. Hearscher 74, str. J. Alvear 70, tim. A. Errecalde 55; supl. D. Jove Santamarina 60, L. Sáenz de Zumarán 62.

Décima carrera. — Distancia 1000 metros, 4.30 p. m. Novicios fours, premio Club de Regatas La Marina, en botes inrigged de 4 remos largos, con timonel. Ganadores: 1907 Club de Regatas La Marina, 1908 Rowing Club Argentino, 1909 Club de Regatas La Marina, 1910 Rosario Boat Club. 1911 Tigre Boat Club, 1912 Club de Regatas La Marina. 1913-1914 Club de Regatas de San Nicolás, 1915 Club Canottieri Italiani.

Club de Regatas Santa Fe: (1) C. V. Bianchi 72 k., P. A. Candioti 71, O. Pacheco 70, str. P. Mirassiu 80, tim. J. Mirassou 66, supl. J. Hattemer 72.

Rowing Club Argentino: (2) F. F. Futten 63 k., E. A. Carranza 64, V. A. Silva 68, str. G. E. del Río 72, tim. E. W. O'Farrell 53; supl. J. R. Laplacette 77, L. M. Eglis 68, G. T. Torres 54.

Club de Regatas La Marina: (3) R. Castañeda Vega 67 k., A. E. Perthuy 69, R. Hunter Davison 72, str. E. Costa Plaza 65, tim. A. Errecalde 55; supl. L. Sáenz de Zumarán 62, D. Serigós 70, tim. L. Jove Santamarina 64.

Club Canottieri Italiani: (4) R. Márquez 62 k., M. A. Cavagna 73, M. J. Pintos 73, str. J. Ronchi 68, tim. A. Tomatis 59; supl. F. A. Costas.

Undécima carrera.—Distancia 2500 metros, 4.45 p. m. Senior Eight, en botes shell de 8 remos largos, con timonel.

Campana Boat Club: (1) A. Ugartemendia 70 k., O. Saavedra 78, N. Gismundi 74, A. Cordeu 78, A. Satterhwaite 74, S. Peirano 78, A. Locatelli 74; str. B. H. Mallet 79, tim. L. F. Ragotti 65; supl. E. B. Aragolaza 76, P. Querejeta 88, A. Viola 70, R. Ader 68; tim. L. M. Traverso 63.

Club de Regatas de San Nicolás: (2) V. Scela 69 k., D. Di Lorenzo 62, U. Mariñas 68, J. R. Castagnola 80, R. García 84, V. Botteri 80, D. Mussante 82; str. J. I. Hernández 69, tim. A. Carvajal 55; supl., L. Cordiviola 62, O. Eliceche 72, C. G. Rodríguez 69, J. P. Costessa 63.

Club Canottieri Italiani (3): M. Gabriel 64 k., J. Garate 68, N. D. Cafferata 76, P. Pallette 70, M. Cavadini 80, O. Russo 76, N. F. de Lis 75, str. E. Guggiari 70, tim. F. A. Costas 54; supl. J. M. Spallarossa, A. Sacchi, P. Magliola, M. Terrazza, tim. A. Tomatis.

Se han tomado las siguientes disposiciones generales:

Regirá el reglamento de regatas y ley de carrera de la Unión de Remeros Aficionados del Río de la Plata. El start se hará desde los botes anclados a este propósito. Estos botes llevarán un tablero con el número de la estación correspondiente.

La cancha será el Río Luján, aguas arriba.

La raya será frente al Tigre Hotel.

Las estaciones serán contadas desde el lado del Tigre.

Distintivos. Todo bote debe llevar en la proa una bandera con los colores de su club, como asimismo las espaldas del bow y timonel el número bien visible, que corresponda a su estación (art. 23 del reglamento).

Todo bote que no estuviese en su estación al tiempo fijado para la partida, podrá ser descalificado, por el juez de cancha (art. 2, ley de carr.).

Las carreras eliminatorias se correrán el día 5 de noviembre, a las 3 de la tarde, en el orden que fijará la comisión de regatas.

Todo bote, que debiendo correr en las carreras eliminatorias y que no se presenta en el start, será eliminado de la carrera decisiva.

Las carreras decisivas: Las estaciones se contarán de acuerdo con el sorteo primitivo.

Reglamento: En casos no previstos en este reglamento, resolverá la comisión de la Regata Internacional del Tigre.

Vapor de la comisión: Se prohibe terminantemente a toda persona que no forme parte de la comisión de Regatas, subir a bordo de la lancha de los jueces de cancha.

Los premios serán entregados por la comisión en el local del Buenos Aires Rowing Club a la comisión de la regata.

Para la carrera Premio Ministro de Marina no rigen las disposiciones del artículo 2 de la constitución y y 11 del reglamento de regatas.

El prefecto general de puertos ha ordenado se observe el siguiente reglamento:

1.o En las regatas que tendrán lugar en el río Luján el día 11 del corriente, el espacio comprendido entre el antiguo local del Taller de Marina y el río Las Conchas, se dividirá en tres fajas por medio de dos empalizadas, destinándose la faja central para cancha de las carreras, la faja de la margen derecha para estacionamiento de lanchas a vapor o a nafta y botes a remo, y la faja de la margen izquierda para el tránsito de embarcaciones.

2.o Los barcos a vapor o a vela, de dimensiones mayores que las de lanchas, que concurran a la fiesta, deberán estacionarse y amarrarse en cualquiera de las dos márgenes, aguas arriba del río Las Conchas, desde una hora antes de empezar la primera regata hasta media hora después de terminar la última.

3.o Los barcos a vapor o a vela, a que se refiere el inciso anterior, que llegaran al sitio de las regatas desde una hora antes de empezar la primera, para adelante, se estacionarán y amarrarán sobre ambas márgenes del río Luján, aguas abajo del antiguo local del Taller de Marina, dejando libres los frentes de los varaderos de los clubs de regatas, no pudiendo moverse de los sitios elegidos hasta media hora después de terminarse la última carrera.

4.o Las lanchas a vapor o a nafta, y los botes a remo, estacionados entre la empalizada y la margen derecha, no podrán moverse de los sitios elegidos desde el momento que se dé la señal de comienzo de una regata hasta que ésta haya terminado, debiendo las lanchas a vapor y nafta hacerlo al mínimum de su velocidad para no producir oleaje.

5.o La faja comprendida entre la empalizada y la margen izquierda, destinada al tránsito de embarcaciones, deberá mantenerse expedita, no permitiéndose a ninguna embarcación detenerse en ella, y al cruzarla deberán hacerlo al mínimum de velocidad sin producir oleaje.

Durante cada regata cesará el tránsito de embarcaciones.

6.o La faja central comprendida entre las dos empalizadas y destinada a las carreras, se mantendrá completamente libre, desde media hora antes de la primera carrera hasta que termine la última, no pudiendo cruzarla sino las lanchas destinadas a los oficiales de comisión y los de la policía marítima, que tendrán especial cuidado de no entorpecer el desarrollo de las regatas. Las lanchas para la comisión no podrán ser más de dos.

7.o Durante las horas de regatas, queda prohibido a las embarcaciones el uso de las velas.

8.o Serán pasibles de una multa de cincuenta pesos moneda nacional, los contraventores a las disposiciones 2 y 3; de veinticinco pesos moneda nacional los infractores a las disposiciones 4, 5 y 7 y de cien pesos moneda nacional los infractores a la disposición 6.

9.o La policía marítima impedirá que las embarcaciones que navegan el río Tigre salgan al Luján, desde que comienza una regata hasta que las embarcaciones hayan cruzado por dicho punto, a fin de evitar accidentes.

10. Terminadas las regatas, las embarcaciones de la policía marítima vigilarán especialmente que todas las lanchas y botes naveguen conservando la derecha y que las a nafta o a vapor lo hagan a velocidad reducida, sin producir oleaje.

YACHTING

YACHT CLUB ARGENTINO

En la regata de apertura para embarcaciones a vela organizada por la comisión directiva del Yacht Club Argentino, a disputarse el domingo próximo en el antepuerto, tomarán parte las siguientes embarcaciones:

"Nemo", timoneado por Pablo Suárez; recargo en 12 millas, 12 minutos "Macá" timoneado por Federico Sumblad: recargo en 12 millas, 12 minutos. "Polaris", timoneado por Alfredo Harry Simón, recargo en 12 millas, 12 minutos. "Phalarope", timoneado por Carlos Haymers; recargo en 12 millas, 12 minutos. "*Cosmos*", timoneado por Claudio M. Frasinetti, recargo en 12 millas, 2 minutos 30 segundos.

Los premios a distribuirse a los vencedores son los siguientes: al 1.o, copa de plata; al 2.o, medalla de plata; y al 3.o, medalla de bronce.

LAWN-TENNIS

BUENOS AIRES LAWN TENNIS CLUB

En las canchas de este club se jugarán mañana y el domingo los siguientes partidos:

Sábado, a las 9.30 a. m.: señorita M. T. Obarrio v. señorita Lilly Moss; A. J. Vilegas y D. de Urquiza v. R. Leslie y C. Morea; señorita Mackenzie v. señorita S. Lanusse; a las 10.30 a. m.: señorita Mackenzie y W. S. Mc Hardy v. señorita D. Peralta Ramos y G. Fernández Madero; señorita A. Obarrio y E. J. Dodds contra señora y señor Noman; L. H. Knight y T. Colvill Jones contra W. D. Sibbald y R. S. Trillia; señoritas E. Schindler y A. M. Podestá contra señoritas H. Murga Lynch y Sara Navarro Viola; a las 11.30 a. m.: señoritas F. Feilberg y E. Lanusse contra señoritas M. T. Obarrio y C. Sastre; E. Pfeiffer contra C. Morea; a la 1.45 p. m.: R. Frasser contra R. S. Trillia; C. Morea contra L. H. Knight; señora Mackenzie y W. S. Mc Hardy; señorita D. Peralta Ramos y G. Fernández Madero contra señorita Ligniers y F. de Carabassa; señorita M. T. Obarrio y A. L. Jacobs contra señorita A. Obarrio y E. J. Dods o señora y señor Noman; D. E. Cerboni y G. Capdepont contra F. W. Dodds y A. Peró; a las 3.15 p. m.: señoritas F. Feliberg y E. Lanusse o señoritas A. Obarrio y C. Sastre contra señoritas E. Capdepont y Mila Forn; C. Morea y R. Leslie o A. J. Villegas y D. de Urquiza contra D. E. Cerboni y H. R. M. Knight; a las 4.15 p. m.: señoritas F. Feilberg y E. Lanusse o señoritas M. T. Obarrio y C. Sastre o señoritas E. Capdepont y Mila Forn contra señoritas E. Schindler y A. M. Podestá o señoritas H. Murga Lynch y S. Navarro Viola.

Domingo, a las 9.30 a. m.: C. Morea y R. Leslie contra L. H. Knight y T. Colvill Jones o W. D. Sibbald y R. S. Trillia; señora Mackenzie contra señorita M. T. Obarrio: a las 11.30 a. m.: señoritas F. Feilberg y E. Lanusse o M. T. Obarrio y C. Sastre o E. Capdepont y Mila Forn contra señoritas E. Schindler y A. M. Podestá o H. Murga Lysch y S. Navarro Violá; R. Fraser o R. S. Trillia contra E. Pfeiffer o C. Morea: a la 1.45 p. m.: T. Colvill Jones contra L. H. Knight o C. Morea; señoritas E. o S. Lanusse o Mackenzie contra señoritas M. T. Obarrio o Lilly Moss; a las 3 p. m.: A. J. Villegas y D. de Urquiza o R. Leslie y C. Morea o D. E. Cerboni y G. Capdepont y H. R. M. Knight contra T. Colvill Jones y W. S. Mc Hardy; señorita M. T. Obarrio y A. L. Jacobs o señorita A. Obarrio y E. J. Dodds o señora y señor Normán contra señora Mackenzie y W. S. Mc Hardy o señorita D. Peralta Ramos y G. Fernández Madero o señorita Lignieres y F. de Carabassa; a las 4.15 p. m.: C. Morea y R. Leslie o L. H. Knight y T. Colvill Jones o D. W. Sibbald y R. S. Trillia contra D. E. Cerboni y G. Capdepont o F. W. Dodds y A. Peró.

Corriente eléctrica
PARA LUZ, FUERZA MOTRIZ,
VENTILACIÓN, CALEFACCIÓN, ETC.
Compañía Italo-Argentina de Electricidad
Precios y condiciones convenientes a todo consumidor.
Administración central
651 - CORRIENTES - 651
Teléfonos: Unión Telefónica 4790 a 4794 y 5780 (Avenida)
Cooperativa Telefónica 2524 (Central)

AUTOMOVILISMO

AUTOMOVIL CLUB ARGENTINO

Mañana se llevará a cabo la anteúltima excursión de la temporada por el Premio Anual de Turismo, de este club habiéndose fijado como punto de excursión a ciudad de Rosario de Santa Fe.

Los excursionistas saldrán del local del A. C. A., Rodríguez Peña 178, a las 4 de la mañana.

El itinerario a seguir es el siguiente: salida por Rivadavia, Flores, Vélez Sársfield, Liniers, Ciudadela, Ramos Mejía, Haedo, Morón, Castelar, Ituzaingo, Merlo, Moreno y Rodríguez. De allí se abandonará el camino de Luján para inclinarse a la derecha, rumbo a Pilar. De Pilar la caravana seguirá ya sea por los Cardales o por Capilla del Señor hasta Zárate, para empalmar con la carretera general que costeá la vía del Central Argentino.

De Zárate se seguirá por Las Palmas, Lima, Arroyo Areco, Alsina, Atucha y Baradero. De Baradero los excursionistas seguirán hasta La Estrella, estancia de don Pablo Fors, para pasar el bañado del mismo nombre, que se halla en buenas condiciones, según informes que se han recibido últimamente de Baradero. Se iniciará el paso por el Puente de Camaño, para seguir hasta Río Tala y de allí a San Pedro, donde se junta la otra ruta, que pasa por Luján y San Antonio de Areco.

De San Pedro se seguirá por Castro, El Paraíso, Ramallo, Estación, Sanchez y San Nicolás, luego a Empalme Villa Constitución, en cuyo Arroyo del Medio se inicia la provincia de Santa Fe. De Constitución a Pavón, Fighiera, Arroyo Seco, Aguirre y Rosario, entrando a la hermosa ciudad santafecina por el puente del Saladillo y el Molino Blanco, junto al stand del Club Diana de Cazadores.

El almuerzo, probablemente, será servido en San Nicolás, aunque la idea es de almorzar donde lo permita el tiempo de marcha que se lleve.

El regreso se iniciará el domingo a las cuatro de la mañana, siguiéndose el mismo itinerario.

Para los efectos de la clasificación del Premio Turismo y organizar y dirigir la caravana, han sido designados los socios señores Diego Basset, A. M. Magnasco y Roberto Dupuy de Lome y Moreno.

La comisión ha resuelto que el próximo Campeonato del Kilómetro se lleve a cabo el día 10 de diciembre próximo, en Florida, F. C. C. A.

MOTOCICLISMO

CLUB MOTOCICLISTA NACIONAL

En la última sesión efectuada por la comisión directiva de este sociedad fueron aprobados los resultados de clasificación para el Premio Estímulo establecido por los capitanes de ruta después de la reciente excursión a Luján. De acuerdo con esa clasificación los concurrentes a aquel paseo han obtenido los puntos siguientes:

Horacio Newbery, Miguel De la Cueva, José Canale, Pedro Aragón, Amádeo H. Canale, Juan Carre, Agustín Bonavera, Ignacio B. Lasse, José Marichalar, Alberto Traverso, Pedro Bevilacqua, Enrique Milla José Gerli Angel Traverso, Héctor Inbert, Mariano de la Fuente, Emilio C. Torrá y Juan Darré con 5 puntos; Pedro Durquet, José Luchetti, Teodoro Duprat, Anibal Luchetti con 4 puntos; Federico Lamacraft y Carlos Lamarca, con 3 puntos; Ventura Avado y Leopoldo Fusinato con 2 puntos.

—Han sido aceptados como socios activos del Club Motociclista Nacional los señores Daniel Deletang, Federico Perea (hijo), Antonio Ibáñez, ingeniero José Marengo, Carlos Caprani y Manuel P. Ibáñez.

CICLISMO

CLUB CICLISTA CORONEL SALVADORES

La comisión directiva de este club ciclista ha dispuesto que esta noche a las 10 se clausure el plazo de inscripción para el campeonato social de velocidad que se disputará el domingo en el camino de Wilde, a las 7.30 de la mañana.

ATLETISMO

COLEGIO NACIONAL BERNARDINO RIVADAVIA

En el field que el Sportman Club posee en Caballito, realizarán mañana un interesante torneo deportivo los alumnos del colegio nacional "Bernardino Rivadavia".

El programa consta de varios ejercicios, entre otros carreras pedestres, saltos, tirar la bala, disco, patear la pelota de football y un partido de dicho juego entre las divisiones 4.a de dicho colegio y la del club local.

Al final deberán distribuirse las medallas a los componentes de los equipos que intervinieron durante la temporada en los partidos oficiales.

TURISMO

TOURING CLUB ARGENTINO

La asamblea ordinaria realizada ayer por los socios del Touring Club Argentino, eligió la siguiente comisión directiva:

Presidente: señor Ezequiel P. Paz; vocales titulares, señor Alejandro J. Paz, doctor José A. Cortejarena, doctor José F. Molinari, ingeniero Luis Rapelli, doctor Prudencio M. Clariá, ingeniero Juan Molina Civit, ingeniero J. Arturo Monge, doctor Domingo R. Morón, señor Francisco M. César, doctor Daniel Moreno, señor Matías Sturiza, ingeniero Horacio Anasagasti, señor José Malaber, ingeniero Ernesto Newbery, doctor J. Ruiz Moreno, doctor F. P. Moreno, doctor José Semprún, doctor Luis Agote, señor Rómulo Yegrou, ingeniero Gabriel Salomone; vocales suplentes: señor Alejandro Sorondo, señor Antonio Malaber, ingeniero Alberto Mascías y doctor Carlos F. Lamarca.

Esta institución tratará de realizar un congreso sportivo, con el objeto de estudiar la vialidad de la República y el medio mejor del fomento del turismo en el país.

LUCHA ROMANA

Con el asalto pendiente entre Esrrenechea y Lohmayer continuó anoche en el teatro Casino el campeonato de lucha romana y en toda la hora que lucharon no se definió, por lo que continuará esta noche a las 10.30.

A continuación lucharán el enmascarado v. Baldis y Goldstein v. Bussanti.

VARIAS

CLUB SPORTIVO FRANCES

En la última asamblea de socios ha quedado constituída la nueva comisión directiva de este club por los siguientes señores:

Presidente, R. Toulouse; secretario, L. Collongues; prosecretario, L. Lagarde; tesorero, R. Donnarumma; protesorero, M. Banchero; vocales, J. Etchandy, S. Guecco, V. Bertorino y V. Ardissone.

SON MUY MALAS
Leche con agua, como agua con leche.
Pero leche sin agua, aromática, sabrosa y nutritiva tal como es la
"Leche aséptica"
está probado que no hay.
Exigir siempre el producto nacional libre de composiciones.
Pedirlo a Viñas, Paraguay 954

"LA CAMPAÑA"
REVISTA DE AGRICULTURA Y GANADERIA
ÓRGANO DE LA RIQUEZA ARGENTINA
APARECERA PRÓXIMAMENTE
Subscripción: $ 5 m/n por año
ADMINISTRACIÓN: 643, SARMIENTO, 643

MUNDO COMERCIAL

BOLSA DE COMERCIO

Primera rueda

Cédula Hipotecaria Argentina de 6 o|o, antigua emisión, al contado: 1000 a 95.80; 54.000 a 95.90; total, 55.000.

Ir. para noviembre 13: 26.000 a 95.90.

Id. para fin de mes: 21.000 a 95.80.

Id. para diciembre 31: 10.000 a 95.60.

Cédula Hipotecaria Argentina de 6 o|o, primera serie, al contado: 23.000 a 93; 6700 a 92.80; total, 29.700.

Cédula Hipotecaria Argentina de segunda serie, al contado: 6000 a 92.30: 16.000 a 92.20; 10.000 a 92; 11.500 a 91.70; 2500 a 91.60; 1000 a 91.50; total, 47.000.

Cédulas nacionales serie L, al contado: 9500 a 94.80.

Id. serie A, a oro, al contado: 1500 a 93.

Id. serie K, al contado: 1500 a 85.

Crédito Argentino de 1905, al contado: 3400 a 88.90.

Bonos Hipotecarios del Banco de la Provincia de Buenos Aires, de 6 o|o, al contado: 45.000 a 91.

Bonos Municipales de Pavimentación (cupón semestral), para noviembre 13. 15.000 a 74.20.

Certificados municipales de 7 o|o, al contado: 14.000 a 91.40.

Deuda Interna Consolidada de la Provincia de Buenos Aires, de 6 o|o, 3.a serie, para noviembre 13: 10.000 a 76.60; 7000 a 76.70; total, 17.000.

Obligaciones de 5 o|o del Banco de la Provincia de Buenos Aires, al contado: 9500 a 67.

Campos y Quebrachales Puerto Sastre (oro), al contado: 500 a 3.05.

Id. para fin de mes: 200 a 2.95; 500 a 3; 400 a 3.05; total, 1100.

Banco Popular Argentino para noviembre 13: 110 a 27.

Cía Anglo Argentina de Electricidad, al contado: 25 a 50.

The River Plate Quebracho, (oro), para noviembre 13: 500 a 0.90.

DEMANDA Y OFERTA DE TITULOS

En la Bolsa de Comercio se anotaron hoy solicitados en compra los títulos y acciones que se mencionan a continuación:

La Unión Mercantil (seguros), La Mundial (seguros), Banco Popular Argentino, Nuevo Banco Italiano.

Ofrecidos en venta se anotaron los siguientes títulos:

Compañía Sansinena de Carnes Congeladas, Banco del Comercio.

MERCADO DE CEREALES
A TERMINO DE BUENOS AIRES
Primera rueda

Trigo: para diciembre, entrega sobre dársena, 2.200 toneladas a pesos 15.70; 200 id a 15.65; 1.000 id a 15.60; para enero, 1.400 id a 16.

Maíz: para diciembre, entrega sobre dársena, 600 toneladas a 9.95; 200 id a 10; 1.000 id a 9.97; 1.000 id a 9.95; 200 id a 9.90; para enero, 400 toneladas a 10.40; 1.200 id a 10.38; 200 id a 10.36; 400 id a 10.35; 400 id a 10.33; 200 id a 10.32; 1.000 id a 10.33; 200 id a 10.31; 20 id a 10.3; 2.000 id a 10.28; 200 id a 1.31; 1.000 id a 10.30.

Lino: para enero, entrega sobre dársena, 200 toneladas a 24.70; 400 id a 25.

MERCADOS DE CEREALES
A TERMINO DE ROSARIO
Primera rueda

Trigo: para enero, 600 toneladas a pesos 15.40.

Maíz: para diciembre, 1.600 toneladas a 9.35; para enero, 800 id a 9.75; 400 id a 9.70; 2.000 id a 9.75; 400 id a 9.77; 200 id a 9.75; para febrero, 800 toneladas a 10.

Lino: para enero, 200 toneladas a pesos 24.65; para febrero, 100 id a 24.65.

MERCADO DE VACUNOS
(Liniers)

Durante la mañana de hoy se ha notado más animación e interés, para la adquisición de todas las clases de ganado.

Los precios obtenidos pueden clasificarse como buenos, principalmente para las haciendas nuevas, livianas de buena carnadura y clase, lo mismo que para los novillos de frigorífico.

La entrada de hoy en este mercado fué de 4343 cabezas, clasificadas en la siguiente forma: novillos 2107, vacas 1535, terneros 655, y bueyes 46. Porcinos entraron 1438.

Los precios corrientes de la mañana fueron los siguientes:

Bueyes para consumo, de pesos 110 a 185; novillos m. especiales para frigorífico, a 225; novillos especiales para frigorífico, de 185 a 200; novillos m. gordos para frigorífico, de 155 a 180; novillos para consumo, de 67 a 149; novillitos para consumo, de 42.50 a 130; vacas para consumo, de 43.50 a 162; vaquillonas para consumo, de 37 a 120; terneros para consumo, de 7 a 74.

Para porcinos los precios variaron entre pesos 0.2 2a 0.37, y especiales de 0.38 a 0.40 el kilo.

VENTAS DE HOY

Alvarez José Luis—

18 vacas carne gorda Salto, pesos 102; 1 vaca carne gorda id. 100.

Accame, Bellini y Cía.—

15 vacas m. gordas Curará, pesos 128; 12 vacas c. gorda id. 110; 2 toros carne gorda id. 110; 21 novillitos id. id. Pergamino, 85; 5 vacas id. Salto, 85; 10 vaquillonas gordas Alberti, 109; 16 id. carne gorda id. 87.

Anasagasti Juan—

7 novillos especiales Córdoba, pesos 185 9 novillos carne gorda id. 138; 4 toros carne gorda id. 147.

Bracht y Cía.—

2 vaquillonas flacas Rafaela, pesos 58; 5 vacas carne gorda id. 89.50; 6 id. id. 83; 3 novillos id. id. 106; 2 novillitos buena carne id. 72; 1 id. id. 78; 6 id. id., 74.

Bayona y Ferrazzini—

22 novillos carne gorda Lobería, pesos 145; 25 vacas id. id. 106; 22 vacas id. San Luis, 115.

Bayona y Cía. José—

42 novillos carne gorda Villegas, pesos 117; 1 toro gordo id. 160.

Bunge y Born—

36 novillos especiales Lincoln, pesos 200.

Bellocq e Hita—

50 novillos m. especiales G. Chaves, pesos 134.

Bayona Juan—

12 vacas m. gordas Tandil, pesos 135.

Crespo y Rodríguez—

15 bueyes gordos Unión, pesos 166; 5 novillos carne gorda id. 120; 10 id. id. 108; 5 novillitos carne gorda id. 100; 2 id. carne gorda id. 85; 2 id. buena carne id. 73; 4 vaquillonas c. gorda id. 95; 2 terneros regulares id. 40; 2 novillos flacos id. 87; 10 id. carne gorda S. Cristóbal, 110; 6 id. id. 128; 4 id. id. 110; 3 vacas c. gorda id. 110.

Crespo Hnos. y Ezcurra—

18 novillos carne gorda Entre Ríos, pesos 120; 17 novillitos id. id. 84.

Cucullu Felipe L. —

20 novillos gordos Plata, pesos 155; 36 novillos m. gordos Pehuajó, 170; 2 vacas especiales Giles, 145; 17 vacas id. Santa Fe, 143.

Ceballos y Cufré—

10 vacas m. especiales Pampa, pesos 162; 14 vacas id. id. 150.

Chapar y Cía.—

3 vacas gordas Tandil, pesos 125; 8 id. carne gorda id. 86; 12 vaquillonas carne gorda id. 82; 7 terneros gordos id., 62.

Costa y Fuyanás—

5 novillos especiales Córdoba, pesos 180; 10 vacas gordas id. 118; 10 id. carne gorda id. 90.

Cooperativa de Hacendados—

57 vacas m. gordas Lincoln, pesos 130 35 terneros mamones id. 20.

Dodds y D. D. Ramsay—

53 novillitos m. especiales Villegas, pesos 130; 3 vacas gordas id. 122; 24 novillitos id. id. 108.

Devoto y Cía. Tomás—

7 bueyes especiales Pergamino, pesos 185; 30 novillos carne gorda Pampa, 130 5 vaquillonas especiales Córdoba, 120; 4 id. gordas id. 108; 2 id. c. gorda id. 93; 12 id. buena carne id. 79; 2 terneros m. gordos id. 72.

Elordy y Cía Juan—

10 vacas carne gorda S. Regina, pesos 110; 10 novillos m. gordos id. 165.

Etcheverry y Cía. José—

9 novillos m. gordos C. Casares, pesos 172; 11 id. carne gorda id. 146.

Gibson Hermanos—

27 vacas carne gorda Caseros, pesos 132; 53 id. carne gorda Santa Fe, 100; 31 terneros mamones id. 18.

Goñi e hijos Ignacio—

17 vacas m. gordas San Luis, pesos 132 7 terneros mamones id. 22.

Gioja y Etchart—

2 vacas gordas Santa Fe, pesos 125; 2 vaquillonas carne gorda id. 95; 4 novillos flacos id. 80; 3 vacas id. id. 60; 4 novillos carne gorda id 112; 29 terneros m. gordos id. 73; 11 id. id. 72; 12 vaquillonas carne gorda id. 94; 10 novillitos id. id. 80; 3 vacas id. Entre Ríos, 95; 15 novillos flacos id. 80.

Garat Bernardo—

19 vacas gordas Pampa, pesos 122.

Jolly Eduardo—

17 vacas carne gorda Suipacha, pesos 84; 13 vaquillosas buena carne id. 70; 11 novillos carne gorda id. 118; 30 id. especiales 25 de Mayo, 179.

Luro Hermanos—

10 novillitos m. especiales Córdoba, pesos 129; 10 id. m. gordos id. 110.50; 11 id. gordas id. 107; 10 id. c. gorda id. 99; 8 id. buena carne id. 76.50.

Lanusse Pedro y Antonio—

15 terneros regulares T. Lauquen, pesos 37; 13 id. buenos id. 59; 6 id. gordos id. 64.50; 12 id. id. 67.50, 14 id. regulares id. 36.50; 17 vacas especiales id. 139; 3 id. c. gorda Necochea, 88; 8 id. carne gorda id. 110; 2 id. id. Pehuajó, 116.50; 4 id. id. 106; 1 id. m. especial id. 148.50; 10 novillitos buena carne id. 63; 2 id. id. 78; 5 terneros regulares id. 37.50; 5 vaquillonas carne gorda id. 80; 5 id. buena carne id. 77; 4 novillos id. Santa Fe, 98.50; 8 vacas carne gorda id. 94.50; 8 novillitos id. id., 89.50; 9 id. buena carne id. 76; 14 novillitos id. id. 64; 9 vacas gordas Santa Fe, 117; 1 ternero id. id. 68.50; 6 novillos carne gorda Córdoba, 136; 40 id. m. gordos id. 172; 18 id. c. gorda C. Casares, 114; 6 id. id. 109.

Ocampo y Cía.—

15 vaquillonas buena carne Pergamino, pesos 71; 18 id. flacas id. 55; 23 id. id. 50; 10 id. especiales 117; 10 vacas carne gorda id. 110; 11 id. gordas id. 122.50; 5 id. especiales id. 143.50; 15 id. m. gordas id. 132; 8 terneros regulares id. 35.50.

Lalor Juan—

5 vaquillonas m. gordas Lobería, pesos 112; 3 id. flacas id. 40; 13 vacas m. gordas id. 134; 66 novillos especiales id. 187; 11 vaquillonas gordas Córdoba, 104; 15 id. id. 107.50; 20 vacas carne gorda id. 85; 20 vacas id. id. 25 de Mayo, 97; 4 id. id. 87; 14 vaquillonas m. gordas id. 111; 20 novillos especiales id. 187 18 vacas flacas Matanza, 50; 3 id. id. 43.50; 3 id. id. 27.50; 11 terneros regulares Navarro, 44.50; 8 novillitos flacos id. 42.50; 4 terneros regulares id. 35.50; 9 id. id. 44.50; 2 novillos carne gorda Entre Ríos, 116; 16 id. carne gorda id. 149; 5 novillitos buena carne C. Casares, 61.50; 20 id. flacos id. 45.50; 24 novillos c. gorda G. Pintos, 131; 7 id. id. C. Casares, 118.50; 20 id. buena carne Córdoba, 95; 20 id. c. gorda id., 104; 20 id. id. 106; 20 id. id. 111; 8 bueyes carne gorda id. 155; 18 vacas m. gordas Salto, 134; 16 novillos carne gorda id. 126; 25 novillitos b. carne G. Pintos, 67; 25 id. id. 61; 20 terneros buenos id., 50.

Lizarralde Hermanos—

5 vaquillonas carne gorda Pampa, pesos 83; 4 vacas m. gordas id. 132; 10 id. carne gorda id. 110; 9 terneros gordos id. 68.

Maraspin y Cía. Andrés—

41 novillos m. especiales Pehuajó, pesos 225; 101 id. especiales id. 190; 51 id. id. 185; 36 id. m. gordos id. 175; 18 vacas especiales id. 138; 18 id. m. gordas id. 12; 50 terneros regulares id. 45.

Mihura Hermanos—

2 bueyes carne gorda Nogoyá, pesos 150; 13 terneros buenos id. 48; 13 novillitos carne gorda id. 95; 6 vaquillonas id. id. 85; 5 terneros gordos id. 70; 14 novillitos id. id. 70.

Martínez de Hoz Hnos.—

22 novillos especiales Necochea, pesos 180.

Mantel y Cía.—

16 terneros regulares Pehuajó, pesos 45 63 novillos m. gordos id. 171; 80 terneros mamones id. 25; 11 vaquillonas id. carne gorda id. 100.

Oscamou y Cía.—

4 novillos carne gorda Pampa, pesos 135; 1 vaca carne gorda id. 110; 2 terneros buenos id. 55.

Palacios Hermanos—

56 novillos carne gorda Entre Ríos pesos 124; 4 terneros gordos id. 64; 20 vacas m. gordas T. Lauquen, 135.

Ojám y Cía. Francisco—

2 toros carne gorda Entre Ríos, pesos 140; 5 vaquillonas carne gorda id. 80; 6 vacas carne gorda id. 102; 1 buey gordo id. 160.

Rubín, Cesario Zubiaurre y Cía.—

9 novillitos carne gorda Rojas, pesos 90; 3 id. flacos id. 50; 10 vaquillonas b. carne id. 75; 10 id. flacos id. 50; 2 vacas buena carne id. 65; 3 id. id. 65; 8 terneros buenos d. 50; 23 id. mamones Las Heras, 15; 8 vacas flacas id. 20.

Patral y Guarrechena—

3 novillos buena carne Pringles, pesos 100.

Salaberry y Bercetche—

3 terneros mamones Cañuelas, pesos 9; 2 vaquillonas flacas id. 37; 6 vacas id. id. 55; 3 terneros mamones id. 4.50; 2 vacas carne gorda id. 112; 4 novillos flacos id. 67; 26 novillitos gordos Rivadavia, 110; 14 id. carne gorda id. 97.50; 20 id. m. especiales id. 131; 11 terneros regulares Córdoba, 44.50; 10 id. buenos id. 59.50; 12 id. id. 53; 8 id. regulares id. 28.50; 2 id. gordos id. 62; 4 id. buenos id. 47; 2 vacas m. especiales id. 150; 2 id. id 160; 6 id. id. 147 6 id. id. 149.50; 6 id. gordas id. 124; 5 id. carne gorda id. 105; 2 terneros mamones id. 8; 4 id. regulares id. 30.50; 12 vaquillonas flacas id. 51; 2 vacas id. id. 55; 5 id. buena carne id. 68.50; 4 id. carne gorda id. 80; 6 id. id. 113; 5 id. id. 114; 3 id. m. especiales id. 146; 3 novillos c. gorda id. 120; 2 id. carne gorda id. 107; 12 novillos flacos Córdoba, 78; 11 id. id. 60; 2 vacas b. carse Pampa, 76; 9 novillitos id. id. 69.50; 9 vaquillonas c. gorda id. 101; 14 id. carne gorda id. 90; 13 id. buena carne id. 70; 4 vacas carne gorda Lincoln 113.50; 4 vaquillonas id. id. 97.50; 11 novillos carne gorda id. 127; 100 id. id. C. Tejedor, 125; 100 id. id. 126; 24 id. buena carne id. 93.50.

Sucesión Beltrán Sansot—

10 vacas gordas Villegas a pesos 123; 7 id g. y c. gorda id a 105; 6 vaquillonas c. gorda id a 86; 2 id b. carne id a 70.

Thompson y Cía. Enrique A.—

60 novillos c. gorda Córdoba a pesos 120.

Unzué Alzaga y Cía.—

17 toros g. y c. gorda Juárez a pesos 145; 3 vacas m. gordas Bragado a 135; 8 id flacas id a 30; 16 terneros mamones id a 25; 12 id id id a 15; 16 id id id a 14; 7 id id id a 21; 3 vacas muy especiales Rojas a 155; 51 id g. y c. gorda id a 115; 99 terneros mamones id a 7.

Videla Hnos. y Cía.—

9 bueyes especiales Rojas a pesos 180; 3 vaquillonas m. gordas id a 110; 27 id i. gorda Córdoba a 80; 7 terneros muy gordos id a 74; 1 novillito m. especial Rojas a 130; 2 novillitos id id a 110; 6 id especiales id a 118.

Velaz y Cía. Angel—

80 novillos c. gorda Córdoba a pesos 118; 50 id id Santa Fe a 110; 84 id id id a 110; 3 id id id a 118.

VENTA DE CERDOS

Amoretti Cayetano—

22 cerdos m. especiales Marco Paz a pesos 9.38 kilo; 18 id especiales id a 0.36 1|2.

Otaegui y Cía. Hno.—

39 cerdos buenos 9 de Julio a pesos 0.32 1|2.

Gioja y Etchart—

40 cerdos m. especiales Viamonte a pesos 0.37.

Robredo A.—

45 cerdos especiales C. Casares a pesos 0.35; 5 id flacos id a 0.28.

Unzué Alzaga y Cía.—

6 cerdos flacos Enetre Ríos a pesos 0.25; 79 lechones especiales id a pesos 4.60 c|u.

Deroto y Cía. Tomás—

20 cerdos regulares Rojas a pesos 0.30 y 1|2; 30 id id 25 de Mayo a 0.30.

Crespo y Rodríguez—

31 cerdos buenos Saladillo a pesos 0.32 y 1|2; 38 id especiales id a 0.36.

Lizarralde Hnos.—

16 cerdos regulares Pampa a pesos 0.30; 12 lechones id a pesos 3 c|u.

Alvarez José Luis—

24 cerdos buenos Pergamino a pesos 0.32; 50 lechones id id a pesos 4 c|u.

De Lellis y Fagés Hnos.—

55 cerdos m. especiales Saladillo a pesos 0.37 1|2; 30 id especiales 25 de Mayo a 0.35; 20 id id Saladillo a 0.35; 50 id regulares 25 de Mayo a 0.31; 33 id id Avellaneda a 0.30; 15 id buenos C. Casares a 0.33; 50 id regulares Córdoba a 0.30.

Salaberry y Bercetche—

20 cerdos buenos Rojas a 0.34.

Ojea Antonio—

20 cerdos flacos Bragado a pesos 0.28.

Lanusse Pedro y Antonio—

33 cerdos muy especiales Santa Fe a 0.40; 84 id flacos C. Tejedor a 0.22; 23 lechones chicos i da pesos 2.50 c|u.

MERCADO DE LANARES
(Tablada)

Con plaza bastante floja y sin ninguna animación, se efectuaron hoy en este mercado las ventas de lanares:

Para todas las categorías los precios siguen siendo bajos, debido al poco interés que se nota al efectuar las ventas.

La entrada del día fué de 6089 animales, habiéndose vendido durante la mañana 10.093 cabezas, repartidas en la siguiente forma: Swift de la Plata 647, Los Palmas 607, Compañía Sansinena 1963, La Blanca 374, Argentino Central 466, Armour 784, y 5250 para los matarifes locales.

Los precios corrientes fueron los siguientes:

Capones para frigorífico, de pesos 16 a 1.50; id. para matadero, de 20 a 20.50 ovejas para matadero, de 12.90 a 19.50; corderos para frigorífico, de 6.60 a 9.80; id. para matadero de 3.80 a 6.

VENTAS DE HOY

Salaberry y Bercetche—

10 ovejas peladas matadero Ezeiza, pesos 14; 30 ovejas id. id. 9.50; 45 capones id. id. 4.70.

Lalor Juan—

100 ovejas peladas matadero Ameghino, pesos 15; 456 ovejas id. id. 11; 23 id. invernada Villegas, 12.60; 40 corderos id id. 8; 391 id. id. 5; 49 ovejas peladas Santa Eufenia, 8.80; 12 corderos Frigorífico id. 7.30; 28 corderos matadero id. 5.30; 10 capones pelados C. Seguí, 9.40; 10 borregos id. id. 5.10; 81 corderos id. C. Seca, 8; 63 corderos Frigorífico id. 5; 65 capones id. Salto, 12.50; 83 capones id. Pasteur, 18.50; 33 id. id. 15.

Unzué Alzaga y Cía.—

200 capones Frigorífico Chapalcufú, pesos 17.60; 100 id. matadero Hyetel, 11.50 .99 id. Frigorífico Talar, 11..0; 190 id. Frigorífico id. 11.

Ainscough y Cía. T. R.—

113 ovejas matadero De Bary, pesos 10.60; 175 borregos id. id. 5.10; 81 capones Frigorífico id. 10.40; 124 ovejas matadero id. 10.90; 61 capones Frigorífico Telar, 11.

Etchevery y Cía. J.—

110 corderos Frigorízco Bengolea, pesos 9; 111 id. matadero id. 5.40.

Méndez Hermanos—

20 ovejas peladas matadero Orense, pesos 12; 242 ovejas id. id. 11.70; 178 corderos Frigorífico id. 7.50; 206 corderos matadero id. 5.20; 57 id. Frigorífico Villegas, 8.90; 50 id. matadero id. 6; 80 ovejas peladas matadero id. 10; 27 ovejas id. id. 8.

Kenny y Cía. Eugenio—

220 ovejas peladas matadero Etruria, pesos 9.20.

Chapar y Cía. Juan—

200 corderos Frigorífico Lauquen, pesos 11.60; 98 capones id. Napolcafú, 17.50.

Estrugamou Fernando—

42 ovejas peladas matadero T. Lauquen pesos 11.80; 57 capones id. id. 12; 22 ovejas peladas matadero América, 8; 215 corderos id. id. 4.60; 143 id. Frigorífico id. 5.80; 102 id. matadero id. 4.60; 21 ovejas peladas id. 11.

Devoto y Cía. Tomás—

126 corderos Frigorífico Berutti, pesos 9.80; 64 capones matadero Entre Ríos, 8.50; 5 ovejas invernada id. 8.

Cucullu Felipe L.—

87 ovejas peladas matadero Energía, pesos 14.50; 116 capones Frigorífico Fortuna, 10; 30 corderos id. id. 7.20; 34 id. matadero id. 5.30.

Calvo Nicolás A.—

78 corderos matadero Verónica, pesos 4.80; 41 ovejas peladas id. 9.

Tabacco Hnos. y Cía.—

23 ovejas peladas matadero T. Arroyos, pesos 14.50; 85 ovejas id. id. 10.60 85 corderos id. id. 4.80; 40 corderos id. id. 6.60; 20 ovejas id. Orense, 12.90; 85 capones pelados Frigorífico id. 10.70; 14 corderos matadero id. 6.60; 31 corderos matadero id. 5.30.

Lourtet Hnos. y Cía.—

40 capones pelados Frigorífico Juárez, pesos 14; 380 capones id. id. 13.

Accame y Bellini—

38 ovejas peladas matadero I. Luiggi, pesos 11.50; 32 borregos Frigorífico id. 9.20.

Palacios y Cía.—

179 capones matadero Estre Ríos, pesos 7.

Garat Bernardo—

17 ovejas peladas matadero Ojeda, pesos 14; 138 ovejas id. id. 11.50; 45 capones id. id. 11.

C. Casaux y Cía.—

310 ovejas peladas matadero Curará, pesos 10.50.

Mihura y Cía.—

34 ovejas peladas matadero Entre Ríos, pesos 10.50; 104 ovejas id. id. 9.

Lanusse Pedro y Antonio—

140 capones Frigorífico S. Enrique, pesos 20; 43 capones pelados id. Gardey, 18.50; 57 ovejas matadero id. 11.40; 120 capones matadero Mansilla, 10; 53 borregos id. id. 6; 40 ovejas id. G. G. Chavez, 19.50; 94 corderos Frigorífico id. 8; 66 id. invernada id. 5.50; 195 caposes pelados Echague, 8.80; 262 ovejas id. id. 8.10; 242 corderos id. id. 3.0; 220 ovejas id. Etruria, 9.20.

Pegasano Rocatagliata—

244 ovejas peladas matadero Fúnes, pesos 10; 229 corderos matadero id. 4.80; 184 id. id. 4.80.

Errea hijo Antonio—

400 caposes Frigorífico 3 Arroyos, pesos 20.50.

Santamarina hijo—

20 ovejas peladas matadero Magdala, pesos 17.50; 21 ovejas id. id. 9.80; 10 carneros id. id. 17.50; 50 ovejas id. id. 14; 59 capones id. id. 11.

Ojea T. y Cía.—

31 corderos matadero Larrande, pesos 5; 30 ovejas id. id. 10.10; 49 ovejas id. id. 8.30.

Patrón Fernando L.—

10 ovejas matadero La Niña, pesos 12.30; 25 ovejas id. id. 9; 16 corderos Frigorífico id. 8.

Abello y Cía. S.—

29 capones peladso invernada Simson, pesos 7.

Oscamou y Cía.—

12 ovejas peladas matadero Energía, pesos 14; 70 ovejas id. id. 12.50; 36 ovejas id. id. 11.

Urtazun hijo Martín—

162 corderos Frigorífico G. Chávez pesos 8; 121 corderos matadero id. 6.10; 42 ovejas peladas Moris, 8.20; 11 borregos id. id. 6.

EMBARQUES GENERALES

PRODUCTOS	Esta semana	Igual año anterior	En el mes	Hasta la fecha	Igual año anterior	Total 1915
Trigo	23.200	4.020	23.200	1.945.458	2.420 641	2.448.724
Lino	8.418	20.245	8.418	609 630	910.256	1.001.541
Maiz	115.186	106.996	115.186	1.882.065	3.082.029	4.018.582
Avena	9.505	3.443	9.505	736.802	552.321	591.212
Cebada	6.115	908	6.115	44.136	71.663	75.946
Alpiste	—	103	—	2.509	5.200	5.608
Harina	601	463	601	112.735	99.565	107.525

EMBARQUES DE CEREALES
SEGUN PUERTOS

PUERTOS	TRIGO			MAIZ			LINO			AVENA		
	En la Semana	Anterior	Hasta la Fecha	En la Semana	Anterior	Hasta la Fecha	En la Semana	Anterior	Hasta la Fecha	En la Semana	Anterior	Hasta la Fecha
Buenos Aires	16.726	27.808	831.696	60.230	34.006	978.740	2.820	426	357.510	4.081	7.502	175.867
Rosario	474	6.275	383.873	39.066	38.236	766.993	4.697	902	182.141	.....	.....	4.091
La Plata	.....	.....	82.363	.....	.....	17.312	.....	.....	2.541	.....	.....	55.811
Bahía Blanca	6.000	6.953	619.804	1.038	.....	1.038	.....	.....	335	5.424	4.953	501.033
San Nicolás	.....	.....	2.803	6.700	.....	36.444	901	.....	14.234	.....	.....	.....
Villa Constitución	.....	.....	.....	8.152	.....	78.526	.....	.....	18.177	.....	.....	.....
Santa Fe	.....	.....	.....	.....	.....	2.197	.....	.....	6.516	.....	.....	.....
Varios	.....	.....	25.417	.....	.....	1.001	.....	.....	9.176	.....	.....	.....
TOTAL TONELADAS	23.200	41.036	1.945.453	115.186	72.242	1.882.251	8.418	1.328	600.630	9.505	12.455	736.802

SEGUN DESTINOS

PUERTOS	TRIGO			MAIZ			LINO			AVENA		
	En la Semana	Anterior	Hasta la Fecha	En la Semana	Anterior	Hasta la Fecha	En la Semana	Anterior	Hasta la Fecha	En la Semana	Anterior	Hasta la Fecha
A órdenes	13.909	27.756	613.250	39.640	28.524	704.867	....	....	98.734	....	1.780	95.922
Reino Unido	....	....	85.380	23.797	3.935	282.737	....	....	68.363	....	....	130.568
Cont. Europeo	3.053	10.475	860.545	49.693	39.451	815 440	2.185	426	225.794	9.505	10.675	473.746
Brasil	4.001	2.805	343.561	....	....	....	....	....	14	....	....	72
Sud Africa	2.237	....	16.881	....	....	....	....	....	10	....	....	....
Estados Unidos	....	....	9.061	....	....	52.261	6.233	902	207.278	....	....	12
Varios	....	....	16.780	2.056	832	26.945	....	....	822	....	....	36.482
TOTAL TONELADAS	23.200	41.036	1.945.458	115.186	72.242	1.882.251	8.418	1.328	600.630	9.505	12.455	736.802

ADUANA

RECAUDACION

La aduana de la capital recaudó desde el 1.o de enero hasta la fecha, por derechos de importación, almacenaje, eslingaje, sellos y adicionales, $ 88.292.951.31 curso legal.

Diferencia a favor del corriente año $ 10.193.764.41 curso legal.

MARITIMAS

MAREA Y VIENTO

Desde las 6 hasta las 9 a. m. de hoy según el semáforo del Riachuelo:

6 a. m., 21 pies; viento S. S. E.

7 a. m., 22 pies, 8 pulgadas; viento S. S. E.

8 a. m., 23 pies; viento S. S. E.

9 a. m., 23 pies, 4 pulgadas; viento S. S. E.

VAPORES ESPERADOS

Brasileño Planeta, de Río de Janeiro con carga.

Griego Erissos, de Rosario, a cargar.

Brasileño Bocaina, de Río de Janeiro con carga.

Argentino Reformer, de Campana, con carnes.

Id. Juanita, do Paranaguá, con carga.

Británico Virgil, de Liverpool, con carga.

CASA VACCARO

ESTABLECIDA EN EL AÑO 1883

Para el cambio general de moneda y la compra y venta de acciones y títulos de renta nacionales, provinciales y extranjeros. Es la casa más recomendada de la República.

SEVERO VACCARO

Av. de Mayo 346 -- Buenos Aires

Guía comercial de LA EPOCA

R. A. Mercado, comisiones. A. de Mayo 840.

HOTELES

GRAN HOTEL ESPAÑA, Av. de Mayo 902|36

MADRID HOTEL, Av. de Mayo 1137

BIARRITZ HOTEL, Rivadavia y Callao

ROTISERIAS

PETIT SAVOY, Callao 147

SASTRERIAS

GABRIEL BONOMI, Rivadavia 1727

DENTISTAS

Dr. JULIO TELLO, Av. de Mayo 1346

GARAGES

"EL MOLINO", Rivadavia 1760, U. T. 4050 L.

Griego Aristóteles C. Innon, de Rosario a cargar.

Sueco P. Christopherseen, de Gothenburg con carga.

Italiano Wardha, de Génova con carga

Fragata noruega Snig, de la rada, con carga.

VAPORES A SALIR

Griego Dinitrios Goulandris, para Las Palmas con carga.

Holandés Algenib, para Rotterdam con carga.

Francés Garonna, para Burdeos con pasajeros y carga.

Británico Treloske, para San Vicente con carga.

Griego Spyros, para Hull con carga.

Id. Petritzis, para Portisherd, con carga.

Francés Amiral S. de Lamornaix, para La Plata a completar.

Norteamericano Maumme, para Nueva York con carga.

Británico Vasair, para La Plata a cargar.

Barca británica Isle of Arriau, para la rada con carga.

Id. sueco Maorilands, para la rada con carga.

VAPORES DE LOS RIOS

Llegaron: Ciudad de Montevideo, de Montevideo.

Formosa, de Asunción y escalas.

Salen: Ciudad de Montevideo, para Montevideo, sale a las 10 p. m.

LINEA DE LA COSTA SUD

Presidente Mitre, para Río Gallegos y escalas, salió el 9.

Presidente Quintana, de Comodoro Rivadavia para ésta, salió el 9.

Camarones, de Río Gallegos para ésta, salió el 31 de octubre, salió de Madryn el 6, esperado hoy.

Unión en ésta, saldrá hoy para Bahía Blanca.

Libertad, en Paranaguá, saldrá el 13 para ésta.

Atlántico, en ésta.

Bolivia, en ésta, saldrá el 15 para San Antonio.

Argentino, en Punta Arenas.

Pellegrini, en San Antonio.

Asturiano, en ésta, saldrá el 14 para Punta Arenas y escalas.

LINEA DEL BRASIL

Roma, en ésta.

Porvenir, de ésta, salió el 8 para Patagones.

Toro, en ésta.

Independencia, en Bahía Blanca, saldrá hoy para ésta.

Benjamín, en Rosario, saldrá hoy para Santos.

Juanita, de Paranaguá para ésta, salió el 5.

Pomona, en ésta.

Perú, en Porto Alegre.

Vaquillona, en Antonina.

Brasil, en ésta.

POSICION DE LOS VAPORES DE PASAJEROS DE LA MALA REAL INGLESA

Araguaya, de ésta para Liverpool, salió el 19.

Amazón, de Liverpool para ésta, salió el 27 de octubre.

Demerara, salió el 20 de Liverpool para ésta.

Desna, de La Plata para Liverpool, salió el 19.

Darro, en Liverpool.

Deseado, de Liverpool para ésta, salió el 3.

Drina, en ésta, saldrá el 13 de La Plata para Liverpool.

DE LA NELSON LINE

Highland Piper, salió el 8 de La Plata para Londres.

Highland Rover, de Londres para ésta salió el 26 de octubre.

Highland Pride, de Londres para ésta, salió el 2.

Highland Laddie, en Londres.

Highland Corrie, salió el 24 de La Plata

Highland Scot, en ésta, saldrá el 14 de La Plata.

Highland Gleen, de La Plata para Londres, salió el 17.

Highland Loch, de Londres para ésta, saldrá el 9.

DE LA LINEA PINILLOS

Catalina, de ésta para Barcelona, salió el 9.

KALISAY
APERITIVO
LOS MÉDICOS LO RECOMENDAN
INSUPERABLE VINO QUINADO
SANO
AGRADABLE
Y TÓNICO

Bálmes, de ésta para Barcelona, salió el 25.
Valbanera, en Barcelona.
Cádiz, en ésta, saldrá el 14 para Barcelona.

DE LOS TRANSPORTES MARITIMOS

Pampa, de ésta para Marsella, salió el 7

DE LA SUD ATLANTIQUE

Sequana, en Burdeos.
Garonna, en ésta, saldrá hoy para Burdeos.
Samara, en Burdeos.
Liger, de Burdeos para ésta, salió el 30 de octubre.
Amiral Latouche Treville, en Burdeos.
Amiral Nielly, en Burdeos.

DEL LLOYD SABAUDO

Tomaso di Savoia, para Génova, salió el 25.
P. di Udine, de Génova para ésta, salió el 3.

DE LA TRASATLANTICA ESPAÑOLA

León XIII, salió el 18 para Bilbao.
P. de Satrústegui, en Bilbao, saldrá el 14 para ésta.
Reina Victoria Eugenia, de Barcelona, salió el 4 para ésta.
Infanta Isabel de Borbón, salió el 2 para Barcelona.

TRANSATLANTICA ITALIANA

Garibaldi, en ésta, saldrá el 14 para Génova.
Cavour, salió el 18 de octubre para Génova, de Santos el 23.

DEL LLOYD ITALIANO

Indiana, de esta para Génova, salió el 17.
Cordova, en Génova, requisado por el Gobierno Italiano.
Luisiana, salió el 4 para Génova.
Ravenna, en Génova.

DE LA VELOCE

Savoia, en Génova.
Toscana, en Génova.

DEL LLOYD REAL HOLANDES

Frisia, en Amsterdam, salió el 11 para ésta, de Río de Janeiro el 7, esperado el 12.
Hollandia, de ésta, salió el 20 para Amsterdam, de Río de Janeiro el 25.
Zeelandia, de Amsterdam para ésta, salió el 8.
Geiria, en Amsterdam.

DE LAMPORT Y HOLT

Byron, de Nueva York, salió el 4 para ésta.
Vasari, en ésta, saldrá el 16 de La Plata.
Vauban, en ésta, salió el 19 de La Plata.
Vestris, en Nueva York.
Verdi, de Nueva York para ésta, salió el 21.
Voltaire, en Nueva York.

ENTRADAS Y SALIDAS DE BUQUES DE ULTRAMAR HABIDAS EN EL PUERTO DE LA CAPITAL, DESDE LAS 8 A. M. DE AYER HASTA LAS 8 A. M. DE HOY:

Argentino El Zárate, de Zárate, en la dársena norte con carnes.
Británico Winlaton, de Rosario, en la dársena norte a cargar.
Argentino Guardia Nacional, de la rada, en la dársena norte a cargar.
Español Catalina, para Barcelona con pasajeros y carga.
Brasileño Mantiqueira, para B. Blanca a cargar.
Holandés Eeemlasd, para Amsterdam con carga.
Argentino Rabbione, para South Georgia, Janeiro con carga.
Id. Pte. Sáenz Peña, para Río de Janeiro, con carga.

MOVIMIENTO HABIDO EN EL PUERTO DE LA CAPITAL EN EL DIA DE AYER:

Descargaron en dársenas y diques, 12 vapores; en el Riachuelo, 11.
Cargaron en dársenas y diques, 28 vapores; en el Riachuelo, 9.

GIROS OTORGADOS HOY

Brasil, lancha, dique 1 sección 1.a, a descargar, por 2 días.
Virgil, dique 3 sección 5.a, a descargar, por 5 días.
Garibaldi, dársena norte, sección 7.a, a embarcar, por 4 días.
Queguay, Boca frente al ferrocarril del Sud, a reparaciones, por 10 días.
Benefactor, dársena norte sección 8.a, a embarcar, por 4 días.
Don Carlos R., Boca sección removido, a cargar, por 10 días.
Cuanta, dique 1 sección 1.a, a descargar, por 2 días.
Atlántica, dársena sur parte oeste, a cargar, por 8 días.
Spyros, dársena norte, fondeado, a embarcar, por 3 días.
E. Vergotti, dique 3 parte este, a cargar por 7 días.
Mar del Plata, Boca sección removido, a cargar, por 10 días.
Montanan, dique 4 sección 8.a, a cargar, por un día.
Curzula, Barracas frente a la barraca Balcarce, por 6 días.

VAPORES CON CORRESPONDENCIA A SALIR

Día 13: Ortega, llevará correspondencia para Brasil, Dinamarca, Rusia, Suecia, Noruega, Holanda, Francia, Bélgica, Gran Bretaña, Suiza, Grecia, Egipto, Italia, España y Portugal, a las 7 p. m. sin alcance.
Día 13: Orita, llevará correspondencia para Port Stanley, Punta Arenas, Chile, Perú, Ecuador y Panamá, a las 7 p. m. sin alcance.

SOLICITADA

CARTA ABIERTA

La inmunidad para difamar y el diputado Francisco Cúneo

Ante todo, cumplo con el deber de recalcar los recursos que sabe emplear el diputado Cúneo en su constante afán de atraerse al proletariado que trabaja en las dependencias nacionales y municipales, buscando el efectismo de la impostura con el objeto de lograr el fin deseado.

Bien sabe el señor Cúneo que la mayoría de los demás diputados no están en el teje maneje de sus intrigas y, por lo tanto, desconocen el mecanismo del vasto engranaje que es la pesadilla de él, y que lo constituye el personal de la Administración de Limpieza Municipal, repartición de suma importancia política en el día de una elección, pues las 4.000 o más personas que en ella están empleadas bien pueden ayudar a reelegir o dar algunas bancas en el parlamento, y es de creer que esta aspiración sea la que pone en movimiento a dicho caballero y lo hace un convencido de que todos los medios son lícitos para conseguir su fin.

Puede pretender un beneficio razonable para el Partido Socialista, el diputado Cúneo, con la campaña emprendida, pero no debe abusar de la paciencia de los hombres honestos con todos esos actos de efectismo emprendidos fácilmente, y tengo la obligación de desvirtuarlos, descorriendo el telón de sus mistificaciones para que se haga la luz, declarando que lo manifestado en la Cámara de Diputados de la Nación, por el "auspiciador de huelgas", es una solemne falsedad que la he destruído con pruebas y testimonios que ya los hice públicos en el diario LA EPOCA (31 de octubre, 1 y 7 de noviembre ppdo.)

De exprofeso he querido tratar por separado la intervención que me ha atribuído el diputado socialista en el tan zarandeado asunto del "Carrousel", y para lo cual transcribo las palabras que, según el diario "La Prensa" (de fecha 25 de julio ppdo.), pronunció en el recinto de la cámara, fundando la minuta que debía dirigirse al Ministerio del Interior.

Dice el suelto de referencia:

"Recibos con cantidades inexactas"

"Habiendo fracasado el "Carrousel", " prosiguió el señor Cúneo, es de imaginarse el ánimo de los señores de " la Municipalidad. Llegó el momento " de que los obreros cobraran, y no " les fué posible hacerlo, en la cantidad que les correspondía. Es así " como, al presentarse uno de ellos a " cobrar, se le preguntó cuánto se le " adeudaba, a lo que respondió: "cuatrocientos pesos". "Bueno, se le contestó: si quiere se le van a pagar " trescientos y llámese contento". El " obrero protestaba, reclamando lo " que le correspondía, y allá, a duras " penas, obtenía trescientos cincuenta, " pero se le obligó a firmar como que " había recibido cuatrocientos".

" Exhibe el diputado Cúneo 25 recibos con cantidades inexactas y termina diciendo que la única actitud que corresponde al Administrador de Limpieza es presentar su renuncia, pues en cualquier parte del mundo, en que hubieran acontecido éstas cosas y se hubieran hecho tales denuncias, las autoridades comprometidas se habrían apresurado a entregar personalmente las renuncias de sus puestos, a fin de que el P. E. estuviera en condiciones de proceder como corresponde. Unicamente en nuestro país ha podido verse el caso de que, en vez de presentar la renuncia, a raíz de tres huelgas consecutivas, el causante directo, que es el señor Cabral, tenga todavía la arrogancia de decirle al Intendente Municipal que él concluirá con los "musolinos"...

Los cargos antes mencionados, con que se digna obsequiarme el señor Cúneo, son de aquellos que, comprobada su veracidad, no se necesita disponer para acusar criminalmente a su autor ante la justicia, y es deber del diputado Cúneo, como el guardián de los intereses públicos, llevarlo a conocimiento del Juez competente, para que se me procese como "vulgar difamador" de los bienes del Estado, dado que he procedido en forma abiertamente deshonesta, según manifestaciones que, amparado por sus fueros parlamentarios, me impiden acudir a las vías legales para obtener el castigo de su difamación.

No me preocupa mayormente, en lo que se relaciona con mi personal, lo dicho por ese diputado, pues encuéntrome en un plano superior a su nivel moral; pero como funcionario público debo manifestar que, afectado por sus declaraciones, lo emplazo 48 horas para que se sirva presentar, ante quien corresponda, los concretos que obran en su poder y en los cuales constan el grado de participación que he tenido en el cancelamiento de los jornales pertenecientes a los obreros empleados en el "Carrousel".

Si acepta el emplazamiento y cumpliere, como cuadra a todo ciudadano bien intencionado, demostrando el dolo de que me acusa, entonces no correspondería mi renuncia como la solicita, sino la exoneración, "ipso facto" del mal funcionario, entregándolo a la justicia, satisfaciéndose así la vindicta pública.

Espero, en consecuencia, que asuma la actitud indicada y en su defecto, no haciéndolo, habrá que convenir en que si en plena Cámara el diputado Cúneo falsea en tal forma la verdad, ¿qué se podrá esperar de él como pretendido tutor de los humildes trabajadores?

Buenos Aires, noviembre 9 de 1916.

Bernardo Cabral.

ESPECTACULOS

TEATROS

OPERA. — La viejecita — (Estreno). ¡Adios juventud!

POLITEAMA ARGENTINO. — Mañana, sábado, función de gala conmemorando el cumpleaños del rey de Italia a beneficio del Patronato de reimpatrio de inmigrantes italianos. Conferencia sobre la guerra europea, por el señor Soiza Reilly. Danzas por la bailarina belga señorita Felyne. Verbist. Concierto por la banda de música municipal. Vistas cinematográficas de la guerra.

COLISEO. — "La guerra vista de cerca", conferencias con proyecciones luminosas por el escritor y corresponsal de guerra de "La Nación", Cav. Juan José de Soiza Reilly. El domingo 12, tercera y última conferencia. Tema: "Los alemanes y los belgas".

SAN MARTIN. — Música, luz y alegría — (Estreno) La venta de don Quijote — La verbena de la paloma.

APOLO. — La hora nona — El movimiento continúo.

ARGENTINO. — Novela y realidad—(Estreno) Su Excelencia.

NUEVO. — La esquina — A 0.05 el copetín — (Estreno) Los novios de Genoveva — Las víboras.

BUENOS AIRES. — ¿Cual de los dos?— El gaucho Robles.

AVENIDA. — La dueña del mundo —Los pendientes de la Trini —Las mujeres de don Juan.

COMEDIA. — El mejor de los mundos — La romántica — La barbarie moderna — La maldición gitana.

NACIONAL. — En la posta — La guachita — Una juerga (en Buenos Aires) — Don Cuan Tenorio (Al uso nostro).

MAYO. — El alma de la jota — La eterna revista — ¡Vaya calor;

MARCONI. — La paz en peligro.

MODERNO. — La marcha de Cádiz — El pobre Valbuena — El pueblo quiere saber de lo que se trata.

VARIEDADES. — Molinos de viento — El amor que huye — La canción del trabajo.

BATTAGLIA (antes Nacional Norte). — Hoy debuto de la compañía. Tres estrenos: La china — El novio de mi mujer o Floravanti en Chivilcoy — Un hotel tranquilo.

OLIMPO. — La señora capitana — El puñao de Rosas — Los tres gorriones.

VARIEDADES Y CIRCOS

CASINO (Maipú 336). — Compañía de variedades y atracciones. — Hoy: Variado programa tomando parte todos los nuevos artistas. Debuto de Paquita Soler, tonadillera española. De 11 a 12 p. m.: Campeonato de lucha romana. Entrada general, pesos 1.50.

ROYAL THEATRE (Corrientes 835). — Abajo los pantalones — Mundo Argentino — (Estreno) La revista del amor.

CIRCO HOLMER (Cabildo esq. Monroe). — Belgrano. — Gran compañía ecuestre y de novedades Manager A. Holmer. Ecuestres, gimnastas, acróbatas, animales amaestrados clowns, tonys, payasos, etc. El mejor conjunto artístico actualmente en jira por la América del Sud. Función todos los días matinées los jueves, sábado, y días feriados. Hoy: Variado programa con atracciones y variedades. Presentación de los leones africanos Nerón y César.

PABELLON DE NOVEDADES (Corrientes y Bermejo). — Circo Americano de espectáculos amenos e instructivos. — Hoy debuto: Variado programa de atracciones y novedades.—Plateas, 1 $.

FRONTON BUENOS AIRES (Córdoba 1130) — Hoy a las 9 p. m., dos partidos de pelota a cesta. El primero a 30 tantos, entre Illana y Valentín contra Josechu y Eguiluz (mayor). El segundo a 40 tantos, entre Sánchez y Modesto contra Iraola y Ermúa.

PISCINA LAS ROSAS (Avenida Alvear y Bustamante). — Abierto todos los días le 8 a 12 a. m. y de 3 a 9 p. m. — Espléndida y grandiosa piscina. Capacidad de 2.000.000 de litros de agua. Renovación de 200.000 litros de agua por hora. Water-chute, trampolín y demás aparatos de natación. Baños y ropa 1 $. Abonos de 12 baños, con ropa, 10 $.

Tranvías que conducen a la Piscina: 35, 36, 38, 63. Con combinación, 10, 11, 15, 56, 58, 59.

PANORAMA DE LA BATALLA DE SALTA (Carlos Pellegrini y Corrientes). — Interesante vista panorámica que reproduce el histórico episodio de la Batalla de Salta, ejecutándose durante la exhibición el grandioso poema, sinfónico original del maestro Pavanelli. — Espectáculos por tracciones desde las 10 a 12 m., de 2 a 6 y de 8 a 11 p. m., Entrada general $ 0.50. Niños y militares $ 0.25.

PARQUE JAPONES (Callao y Paseo de Julio). — Temporada de invierno. — Abierto todos los domingos y feriados, de 2 de la tarde a 12 de la noche. Números de atracciones en el Teatro Romano.

SKATING RINK L'AIGLON (Florida 148) — Patinaje sobre ruedas. — Tres secciones diarias.

ESMERALDA (Esmeralda 453). — Función todos los días, tarde y noche: Variado programa. Orquesta dirigida por el maestro E. Manfredi.

PALAIS DE GLACE. — Patinaje sobre hielo. — Paseo de la Recoleta. — Todos los días.

EXCURSIONES. — Viajes de recreo a las islas del Delta, con el vapor Rivadavia, exclusivamente para excursiones.

SKATING RINK LAS ROSAS (Avenida Alvear y Bustamante). — Patinaje sobre ruedas. Tress secciones diarias: Mañana, de 9 a 12, tarde de 3 a 6.30 y noche de 8 a 12. Días de moda: domingos y feriados de tarde, y martes y viernes de noche. Lecciones gratis. Grandes concursos. — Entrada 0.50 $.

CINEMATOGRAFOS

PALACE THEATRE (Corrientes 757. — Pathé Journal 361, La garra de hierro, 13.o episodio; Barba Roja.

SELECT (Suipacha 432). — Hoy función tarde y noche: La princesa de Belgravia, Triste recompensa, El fantasma del pasado, La salida de misa del Pilar.

SPLENDID THEATRE (Santa Fe 1848). — Décimo episodio de La garra de hierro, El ángel guardián, Frente de batalla actualidad recien llegada.

LAVALLE (Lavalle 921). — Hoy función tarde y noche: La bailarina enmascarada, en 24 partes.

ELECTRIC PALACE (Lavalle 836. — Noveno episodio de La garra de hierro, Mariposa de oro.

PETIT PALACE (Libertad 976). — Hoy: 13.o episodio de La garra de hierro, Barba Roja.

SMART PALACE (Corrientes 1279|1283)— Corazón, de Edmundo De Amicis. — Mañana: Tercer concierto de abono.

CINEMATOGRAFO CALLAO.—(Callao 27) — Beneficio, con programa altamente moral.

TEATRO CINE BOLIVAR (Bolívar 1032. — Variado programa con estrenos.

REAL CINE (Esmeralda 429). — Hoy: Conciertos sinfónicos.

GENERAL BELGRANO (Cabildo 2166). — El ángel guardián, Flor de otoño, La garra de hierro 13.o episodio.

THE AMERICAN PALACE (Córdoba y Variado programa con estrenos.

BIOGRAFO CENTRO SUD (Belgrano 1816) Variado programa con estrenos.

MAJESTIC THEATRE (Lavalle 889). — Variado programa con estrenos.

GRAN CINE RADIUM N.o 3 (Rivadavia 2970). — Variado programa.

BIJOU SALON (Pueyrredón 905). —Hoy: Variado programa con estrenos.

DON JUAN DE GARAY (Garay 2467) — Variado programa con estrenos.

CRYSTAL PALACE (Corrientes 1550). — Variado programa con estrenos.

CINE OPERA (Corrientes 846). — Hoy: Variado programa con estrenos.

DE LAS FAMILIAS (Cabildo y F. Lacroze) Variado programa con estrenos.

MUNDIAL PALACE (Belgrano 1200). — Variado programa con estrenos.

VELEZ SARSFIELD (Rivadavia 5342).— Variado programa con estrenos.

GRAN SALON ALMAGRO Rivadavia 1339. Variado programa con estrenos.

CINE GENERAL URQUIZA (Guanacache 5354). — Variado programa con estrenos.

CINE MODERNO (Corrientes 980). — Variado programa con estrenos.

CINE PARC (Santa Fe y Thames). — Variado programa con estrenos.

MIGNON PALACE (Juramento 2443). — Variado programa con estrenos.

CINE OPERA (Corrientes 848). — Hoy: Variado programa con estrenos.

CINE COVEN GARDEN (Santa Fe 2541).— Variado programa con estrenos.

TEATRO "9 DE JULIO" Bauness 2523, (Villa Urquiza). — Biógrafo y atracciones.

IMPERIAL (Cangallo 771). — Hoy, función tarde y noche Variado programa.

CINE NUEVO (Cangallo y C. Pellegrini)— Variado programa con estrenos.

TEATRO CINE PARIS. — Hoy: Variado programa con estrenos.

ETOILE PALACE (Corrientes 2859). — Variado programa con estrenos.

LICITACIONES

Consejo Nacional de Educación

Llámase a licitación pública por el término de 30 días para realizar las obras de ampliación del edificio fiscal calle Lambaré 967, ocupado por la escuela N.o 3 del Consejo Escolar 11.o, de acuerdo con las bases, pliego de condiciones, presupuesto y planos aprobados al efecto, que tendrán los interesados a su disposición en la Oficina de la Dirección General de Arquitectura de esta repartición.

La apertura de las propuestas que deberán presentarse escritas a máquina, por duplicado y de acuerdo con lo establecido por las leyes de sellos, contabilidad y obras públicas tendrá lugar el día 14 de noviembre próximo, a las 2 p. m.— El secretario general.

1|961 v13 nov.

Consejo Nacional de Educación

Llámase a licitación pública por el término de treinta días, para la provisión de registros, planillas, formularios, etc., etc., que necesitarán las Escuelas de la República durante el año 1917. El pliego de bases y condiciones podrán consultar los interesados en la Oficina de Estadística de la Repartición.

La apertura de las propuestas que deberán presentarse en sobres cerrados por duplicado, escritas a máquina y de acuerdo en un todo a lo establecido en las leyes de Sellos y Contabilidad, tendrá lugar el día 23 de noviembre próximo a las 3 de la tarde. — El secretario general.

2|32 v. Nov. 22.

Comisión de Superintendencia de Marcos Paz

Se llama a licitación pública, por el término de treinta días, a contar desde la publicación del presente aviso, para la provisión de vestuario de verano y ropa interior con destino al personal y menores de la Colonia de Menores Varones, de Marcos Paz. El pliego de condiciones y demás antecedentes se encuentran a disposición de los interesados en el local de la comisión, Bolívar 65, todos los días hábiles, de 1 a 5 p. m. El acto de la licitación tendrá lugar el día 30 de noviembre, a las 3 p. m., en presencia del señor escribano general de gobierno.

Buenos Aires, octubre 27 de 1916. — Pedro L. Manguero, secretario.

2|67 v. Nov. 28.

PROVINCIA DE CÓRDOBA

El intendente municipal decreta:

1.o Llámase a licitación pública por el término de 25 días de la fecha para la provisión de un carro de basura que deberá ser igual al modelo que suministre la intendencia con estas características: 4 ruedas, volcador automático cubierto, con 4 puertas en la superficie para ambos lados, capacidad 4 metros cúbicos de basura, alto de las ruedas 0.90 centímetros las delanteras; 150 las traseras, grueso de las camas 3x4 pulgadas, elásticos traseros 10 hojas, de 1.15 centímetros de largo por 65 milímetros de ancho, elásticos delanteros 8 hojas de 65 metros de ancho, ejes de 2|2 pulgadas, rueda maza y cama de algarrobo y rayos lapacho, madera del cajón de pino N.o 8 y tea en el piso forrado de hierro N.o 22. El carro deberá ser pintado del color que indique la intendencia.

2.o Las propuestas serán hechas en papel sellado municipal de cinco pesos, indicando en el sobre únicamente además de la dirección "Licitación Carro Basura", las que serán abiertas el 25 de noviembre a las 4 p. m.

3.o La municipalidad rechazará todas las propuestas o aceptará la más conveniente.

Publíquese y dése al R. M.

San Francisco (Cba.), octubre 30 de 1916. — J. T. Paz Casas, intendente; L. R. Moreno, secretario.

2|173-v-nov. 19

CONVOCATORIAS

BANCO PROVEEDOR DEL RIO DE LA PLATA. — 2.a Convocatoria. — Por resolución del Directorio y no habiendo tenido lugar la Asamblea en primera convocatoria por falta de número, se convoca a los señores accionistas a la asamblea extraordinaria que tendrá lugar en las oficinas del Banco, el miércoles 15 de noviembre próximo, a las 6 p. m., con el objeto de tratar la siguiente

ORDEN DEL DIA:

1.o Disolución anticipada de la sociedad y nombramiento de liquidador.

2.o Nombramiento de dos señores accionistas para que en representación de la asamblea firmen el acta de la misma.

De acuerdo con lo dispuesto en el art. 25, de los estatutos, los señores accionistas deberán depositar sus acciones antes del día 13 de noviembre próximo a las 4 p. m.

Buenos Aires, octubre 28 de 1916. — El secretario. 2|62 v. Nov. 13.

"LA PREVISORA" — COMPAÑIA NACIONAL de Seguros. — Se avisa a los señores accionistas de "La Previsora" que desde el día miércoles 8 del corriente, será pagado en las oficinas de la Compañía, el dividendo sancionado por la Asamblea celebrada el 7 del corriente.

Buenos Aires, 8 de noviembre de 1916.

COMPAÑIA ANGLO ARGENTINA DE ELECTRICIDAD. — Convocatoria. — Por disposición del directorio y de acuerdo con lo dispuesto en el artículo 29 de los Estatutos Sociales, se convoca a los señores accionistas a la décima Asamblea General Ordinaria, que tendrá lugar el 30 de noviembre corriente, a las 11 a. m., en el local de la Compañía, Esmeralda número 188, para tratar la siguiente

ORDEN DEL DIA:

1.o Lectura y aprobación de la Memoria y Balance, correspondientes al décimo ejercicio terminado el 31 de julio de 1916 con informe del síndico.

2.o Distribución de las utilidades del décimo ejercicio.

3.o Elección de cuatro Directores Titulares por dos años.

4.o Elección de dos Directores Suplentes por dos años, y en caso de ser nombrado Titular uno de los Directores Suplentes, elegir un Director Suplente más por un año.

5.o Elección de un Síndico y un Síndico Suplente.

6.o Designación de dos accionistas para que en representación de los demás aprueben y firmen el acta de esta Asamblea.

Se previene a los señores accionistas, que según el artículo 29 de los Estatutos, para obtener el boleto de entrada a la Asamblea, es necesario depositar las acciones o los certificados que acrediten la propiedad de las mismas, hasta tres días antes de la fecha fijada para la Asamblea, en las oficinas de la Compañía, calle Esmeralda N.o 188. — El Directorio.

Buenos Aires, noviembre de 1916.

2|167 v. Nov. 24.

ADMINISTRACION DE PROPIEDADES E HIPOTECAS DEL BANCO ESPAÑOL DEL RIO DE LA PLATA

RECONQUISTA 200

SE ALQUILAN CASAS EN:

ANCHORENA 1384 —Casa moderna, gran lujo y confort, distribuída en planta baja, hall, 2 salas calle con balcones, pisos parquets, paredes tapizadas, comedor, id. id. toilet, patio, dependencias; 1er. piso: 3 salas a la calle, tapizadas, baño completo y 1 habitación; 2.o piso: 3 habitaciones, baño, cocina, patio y dependencias, servicios y sótano. Vería todo el día. Se exigen referencias. Precio . . . . . $ 500

MENDOZA 3178, Belgrano, casa alta, planta baja, con 4 habitaciones y primer piso 4 habitaciones, 2 baños, servicio, cocina, patio y dependencias; vería de 3.30 a 5.30 p. m. Precio . . . . . $ 150

MAIPU 350. — Casa alta, con 6 habitaciones, baño, cocina y patio; vería de 3 a 5. Precio . . . . . $ 200

POTOSI 3735. — Alta, con 6 piezas, dos de servicio, y demás comodidades. Abierta de 9 a 11 a. m. . . . . $ 140

CRAMER 2310. — Alta y baja, con 8 habitaciones, 2 de servicio, baños, cocina, jardín y dependencias. Vería todo el día. Precio . . . . . $ 300

RODRIGUEZ PEÑA 371. — Casa alta, con 10 habitaciones principales, hall, con espejos, baños con artefactos, 4 servicios, cocina, terraza, instalación eléctrica y grandes comodidades. Vería de 10 a 4 p. m.

RIVADAVIA 1216|20. — Casa alta de 1.o y 2.o pisos, con 20 habitaciones, baño, servicio, cocina, terraza, patio y gran local con dependencias. Vería todo el día. Precio por todo . . . . . $ 850

PEÑA 2015. — Casa baja, moderna y buen confort, con 5 habitaciones, 2 de servicio, baño, patio, cocina y dependencias. Llaves: Ayacucho 1537. Precio . . . . . $ 180

24 DE NOVIEMBRE 387. — Casa alta, con 3 habitaciones con balcones a la calle, baño, servicio, cocina y terraza. Vería de 12 a 2 p. m. Precio . . . . . $ 80

BARTOLOME MITRE 782. — Casa alta, 2 amplias salas con balcones a la calle y una sala a la calle y dos piezas corridas. Vería todo el día. Precio convencional.

DULCE 745-47-51 — Departamentos altos y casas bajas, con 5 habitaciones, corredor, patios, servicio, cocina y dependencias. Verlas de 12 a 2 de la tarde. Precio mensuales 60 y . . . . . $ 70

CARLOS CALVO 1134, departamento número 8 (alto), con 3 habitaciones, baño, servicio y cocina. Llaves al encargado. Precio, mensuales. . . . . $ 80

CARLOS CALVO 1138 (4.o piso), con 7 habitaciones principales baño instalado, servicio, cocina, patio, ascensor y dependencias. Llaves al encargado. Precio, mensuales. . . . . $ 130

2|169 v. Nov. 10.

CASA IRIBARNE
COCHERÍA
CALLAO 416
Carruajes — Automóviles — Servicio fúnebre
TELÉFONOS { Unión Telefónica 620 Libertad. " " 994 " Cooperativa Telefónica 51 Central.
La casa no tiene sucursal

Automóviles y carruajes para paseo
SERVICIOS FUNEBRES
IRIBARNE y Cía.
Casa central: TACUARI 344
TELEFONOS: U. Telef. 446 y 1513 Libertad—Coop. 652 Central
NO CONFUNDIR

AVISOS FUNEBRES

SEPELIOS

✝ REYNALDO JORGE VIGGIS (Q. E. P. D.) Falleció el 9 de noviembre de 1916. — Su padre Enrique Viggis, su abuela Manuela Fernández de Joimil; su tía Olinda J. de Florisá, su tío político Florentino Florisá y demás familia invitan a sus relaciones a acompañar los restos del extinto al cementerio del Oeste hoy viernes 10 del corriente a las 3 p. m. Se ruega no enviar coronas. El duelo se despide por tarjeta. Casa mortuoria, Méjico 2180. Nota: Carruajes en la casa Iribarne, Callao 416. 2|170v10nov.

MISAS Y FUNERALES

✝ HUGO DE ACHAVAL. REQUIESCAT IN PACE, falleció el 14 de noviembre de 1915, confortado con los auxilios de la santa religión y la bendición papal. — Su madre Manuela Casas de Achával, sus hermanos Guillermo y Clemencia de Achával, sus tíos, tíos políticos, primos, primos políticos y las familias de Achával y Casas, invitan a sus relaciones a asistir al funeral que por el eterno descanso de su alma se dirá el martes 14 del corriente, a las 11 a. m., en la iglesia de Nuestra Señora de la Merced. El duelo se despedirá por tarjeta.

✝ ANGELA I. DE ANASAGASTI (Q. E. P. D.) Falleció el 9 de noviembre de 1915. — Su hija Josefina A. de Soler, su hijo político Samuel Soler, su nieta Josefina Soler y Anasagasti, sobrinos y demás deudos invitan a sus relaciones a las misas que en sufragio de su alma se dirán en San Miguel el día 11 de noviembre. La familia asistirá a la de 10. Favor que agradecerán.

✝ LAURA V. DE CROCE (Q. E. P. D.) Falleció el 3 de noviembre de 1916, confortada con los auxilios de la santa religión. — Sus hijos Eduardo, Emilia C. de Maffioretti, Elena C. de Chiappe, Juana C. de Marasso (ausente), Elvira C. de Fernández Escudero, Elodia C. de Orustein, Laura C. de Pardo y Eugenio Croce, sus hijos políticos Isidora F. de Croce, Luis Maffioretti, doctor Manuel Fernández Escudero y José Alberto Pardo, sus nietos, su hermana (ausente) y demás deudos invitan a sus relaciones al funeral que en sufragio de su alma se celebrará en la iglesia de San Miguel el martes 14 del corriente a las 11 a. m. El duelo se despedirá por tarjeta.

✝ MANUEL V. ARZA (Q. E. P. D.) Falleció el 12 de noviembre de 1915. — Su esposa Juana A. de Arza, sus hijos M. Ester, Leonor, Aurora y Manuel T., su hermana Justa A. de Orzone, su señora madre política María . de Viain, sus hermanos políticos, sobrinos, primos y demás deudos invitan a sus relaciones a las misas que por el descanso de su alma se rezarán en la basílica del Santísimo Rosario (Defensa y Belgrano), el lunes 13 de noviembre de 8 a 10 a. m. La familia asistirá a la última misa. Favor que agradecerán. El duelo se despedirá por tarjeta.

AVISOS VARIOS

"LA MERCANTIL"
Es la que adelanta más dinero sobre prendas de empeño.
880 - LAVALLE - 886

Banco El Hogar Argentino
Avenida de Mayo 886
Tiene casas y departamentos en alquiler, en esta capital y pueblos suburbanos.

PRESUPUESTO GRATIS
CIUDAD O CAMPAÑA
EMPRESARIO PINTOR
Juan J. Guerra
San Salvador, 3869
BUENOS AIRES

ESPLENDIDO LOTE DE TERRENO en Martínez F. C. C. A., a 3 cuadras de la estación, mide 30x60, todo alambrado en tejido de 1.80 m., una pieza, pozo de balde y muchos árboles frutales. Venta al contado. Ocurrir Publicidad LA EPOCA, Avenida de Mayo 769.

PROFESIONALES

ABOGADOS

Dr. FRANCISCO BEIRO
TALCAHUANO 287 U. T. 976 Libertad

Estudio de los doctores
Jose María Sáenz Valiente
y Andrés Ferreyra (hijo)
Abogados
Lavalle 1378 U. T. 4240, Libertad

Dr. VICENTE C. GALLO
Estudio: Avenida de Mayo 1411
U. T. 665 (Libertad)

Dr. FERNANDO SAGUIER
Estudio: Florida 440
U. T. 6087 (Avenida)

Dr. HIPOLITO LEYS
Estudio: Lavalle 930. U. T. 3668 (L.)

Dr. DOMINGO E. SALABERRY
Defensa 188

Dr. JOSE M. GIUFFRA
Estudio: Talcahuano 446

Dr. PEDRO A. FOX
Estudio: B. Mitre 454

Dr. LEONARDO
PEREYRA IRAOLA
Estudio Florida 880, U. T. (Au.)
Esmeralda 1212, U. T. 1521 (Juncal)

Dr. RAUL MANRIQUE
Estudio: Av. de Mayo 823
U. T. 193 (Libertad)

Dr. JULIO A. ROJAS
Estudio Uruguay 546. Dpto. 3.
U. T. 1955, (Libertad).

L. BOUSQUET y Cía.
Asuntos judiciales. Cobranzas a comisión. Cangallo 521, Esc. 19.

LUIS F. MAGALDI
Agrimensor nacional
Estudio: San Martín 142. Esc. 37
de 10 a 11 y de 4 a 5

DENTISTAS

Dr. MIGUEL ELKIN
Cirujano dentista. — Consultas de 9 a 11 y de 2 a 6. Chacabuco 409.

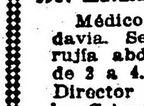
Clínica dental nocturna y diurna
Dr. NATHAN BLITZ
Cirujano dentista
De 8 a 12 a. m. y de 1 a 6 p. m. Nocturna de 7 p. m. a 2 a. m. — Av. de Mayo 975, primer piso. — U. T. 1672, Lib. — Buenos Aires.

MEDICOS

ANALISIS LABORATORIO Y FARMACIA Abierto Día y Noche
SUIPACHA 477 U. T. 318 Libertad DOCTORES NELSON

Doctor PICCININI
Especialista en enfermedades secretas gastro intestinales y piel. — Consultas de 11 a 12 a. m. y de 2 a 5 p. m. Consultas 5 pesos, aplicaciones del 914, 20 $. — Corrientes 1211.
196|vi|Jul. 16

Dr. A. C. REBUFFO
Enfermos de los ojos
Consultas de 10 a 11 y 2 a 6 p. m.
Bmé. MITRE 1038

Dr. A. NOCETI
Enfermedades de los ojos y prescripción de anteojos. De 1 a 6 p. m.
MAIPU 535

Dr. MARTIN M. TORINO
Médico cirujano. Enfermedades crónicas — internas. Ha trasladado su escritorio a ARENALES 1640. Consultas de 1 a 3.
219|viii. 24

Dr. E. G. FIGUEROA
Afecciones intestinales, estómago y abdominales, tratamiento especial de las hemorroides. — Santa Fe 1373. De 4 a 6 de la tarde.

Dr. ENRIQUE E. MANSON
Médico del Hospital Rivadavia. Señoras, Partos y Cirujía abdominal. — Consulta de 2 a 4. Montevideo 927. — Director del Sanatorio Althabe, Crispo y Mánson de la calle Estados Unidos 1038.

REMATES

Adolfo Bullrich y Cía.

4.530 NOVILLOS Y VACAS EN VIDAL — Haciendas de buena mestización Durham y en su totalidad en buen estado, en el establecimiento "La Tomasa", distante 4 leguas de Coronel Vidal, 2 1|2 de Vivoratá, 8 de Balcarce y 10 de Mar del Plata, estaciones todas del F. C. Sur.

La venta se realizará

El sábado 11 de noviembre, a las 12 m., en el mismo establecimiento, después de un almuerzo campestre, con las haciendas a la vista.

Otros informes en nuestra casa. — Adolfo Bullrich y Cía. 2|79 vnov.10

2.600 VACUNOS DURHAM EN DAIREAUX. — Haciendas de muy buena clase y estado, incluso 1.500 novillos de 2 1|2 y 3 años, de los cuales unos 650 sola marca de La Larga, por orden y cuenta del doctor Antonio Robirosa.

El domingo 12 de noviembre, a las 2 de la tarde, en el campo de Galli, distante 2 leguas de la estación Daireaux, ferrocarril Sur, con las haciendas a la vista y en lotes apropiados.

Oportunamente detalles completos. —Adolfo Bullrich y Cía. 2|107-v-nov 11

CONCURSO DE GANADOS GORDOS —Organizado por la Sociedad Rural Argentina y a celebrarse en su local de Palermo el día 12 de noviembre. El concurso comprende, en ganado vacuno: novillos Shorthorn, Hereford y A. Angus y sus mestizos, razas cruzadas y otras: en lanar, capones Lincoln, caras negras y otras; en porcino, capones de razas distintas, y en aves de corral, gallinas, pollos, pavos, etc.

Las ventas se realizarán por cabañas, por orden de premios y sorteo.

Otros informes en nuestra casa o en nuestro escritorio en la exposición. — Adolfo Bullrich y Cía. 2|150 v nov. 11

PERCHERON Y CLYDESDALE de El Retiro — Cuatro padrillos Percherón y siete padrillos Clydesdale de registro definitivo y de preparatorio, procedentes de la cabaña El Retiro, de la sucesión Narciso Vivot, se rematarán

El jueves 16 de noviembre, a las 2.30 p. m., en nuestro patio San Martín, 254.

Comisión a cargo de los compradores. — Adolfo Bullrich y Cía. 2|175-v-nov. 15

VACAS LECHERAS Y YEGUAS Shire — 20 vacas y crías Durham y Holstein, las amas del plantel de "Azcuénaga", muy buenas lecheras: 1 toro Holstein y 32 yeguas y potrancas Shire de pedigrée, en la cabaña "Azcuénaga", del señor Carlos Villate Olaguer.

El viernes 17 de noviembre, a la 1.15 p. m., en la misma cabaña, en Olivos, F. C. C. A., con los productos a la vista.

Oportunamente detalles completos. — Adolfo Bullrich y Cía. 2|174-v-nov. 16

Banco Hipotecario Nacional

CAPITAL

POR EJECUCION JUDICIAL. — FINCA calle General Urquiza números 176|78 entre las de Victoria y Alsina. N.o H.o 1708. serie C. H. A. 6 o|o. El Banco Hipotecario Nacional rematará en su local el **VIERNES 10 DE NOVIEMBRE DE 1916, A LAS 2.30 P. M.**, una finca ubicada en la calle General Urquiza números 176|78, con edificio compuesto de dos plantas, con las siguientes distribuciones: PLANTA BAJA, con entrada por el N.o 178, se compone de vestíbulo, sala, 4 habitaciones, comedor, baño, cocina, despensa, un pequeño cuarto, y en entrepiso dos piezas de servicio; y PLANTA ALTA, consta de vestíbulo, sala, antesala, 4 habitaciones, comedor, baño, cocina, despensa, y en altos dos piezas de servicio. Terreno mide: 8.66 metros de frente al O., por 27.07 metros de fondo en el costado S.; teniendo en el costado N., 27.50 metros, y en el contrafrente al E., 8.67 metros, o lo más o menos que resulte dentro de sus paredes divisorias.

BASE DE VENTA $ 32.000

El comprador continuará haciendo el servicio de la hipoteca originaria de pesos 29.000 que reconoce la propiedad, reducida hoy a pesos 26.522 con 483 milésimos y abonará en dinero el exceso sobre esta suma hasta el precio de compra. Los títulos pueden ser examinados en la oficina del Banco antes del remate. Verificado éste, no habrá lugar a reclamo. Seña 5 o|o y comisión 1 o|o, que serán exigidas en efectivo en el acto del remate, el que se efectúa con sujeción a lo dispuesto en las leyes vigentes números 8172 y 9155. Por informes ocurrir al Banco Hipotecario Nacional. Aviso iniciado en LA EPOCA, el 27 de octubre de 1916. 2|60 v. Nov. 10.

CAPITAL

POR EJECUCION JUDICIAL. — FINCA calle San Salvador números 4740|42, entre las de Acevedo y Gurruchaga N.o H.o 5383. Serie C. H. A. 6 o|o. El Banco Hipotecario Nacional rematará en su local el **VIERNES 10 DE NOVIEMBRE DE 1916, A LAS 2 P. M.**, una finca ubicada en la calle San Salvador números 4740|42, con edificio compuesto de una casa habitación al frente y 3 departamentos interiores, con las siguientes distribuciones: La casa habitación, con entrada por el número 4742, se compone de sala, 3 habitaciones, cocina y w. c. Los tres departamentos, con entrada común por el número 4740, se componen dos de ellos, de dos habitaciones, cocina, w. c. y una pieza de servicio en altos; y el del fondo, tiene 2 habitaciones, un galpón, cocina, w. c. etc. Terreno mide: 8.88 metros de frente al N. O., sobre San Salvador: 8.71 metros en su contrafrente al S. O.: 51.82 metros en el costado N. O., y 52.06 metros al S. E., o lo más o menos que resulte.

BASE DE VENTA $ 24.200

El comprador continuará haciendo el servicio de la hipoteca originaria de pesos 20.000, que reconoce la propiedad, reducida hoy a pesos 18.719 con 221 milésimos y abonará en dinero el exceso sobre esta suma hasta el precio de compra. Los títulos pueden ser examinados en la oficina del Banco antes del remate. Verificado éste, no habrá lugar a reclamo. Seña 5 o|o y comisión 1 o|o, que serán exigidas en efectivo en el acto del remate, el que se efectúa con sujeción a lo dispuesto en las leyes vigentes números 8172 y 9155. Por informes ocurrir al Banco Hipotecario Nacional. Aviso iniciado en LA EPOCA, el 27 de octubre de 1916. 2|59 v. Nov. 10.

SUCURSAL LA PLATA

FRACCION DE CAMPO EN EL PARTIDO del Pilar, paraje denominado Pueblo Escobar. **Préstamo N.o H.o 2401|16589 serie C. H. A.** 6 o|o, de $ 28.000. El Banco Hipotecario Nacional rematará en el local de su sucursal en la ciudad de La Plata, establecida en la calle 51 número 529 el día **MIERCOLES 15 DE NOVIEMBRE DE 1916, A LAS 3 DE LA TARDE,** una fracción de campo con todo lo en ella existente, situada en el partido de Pilar, jurisdicción de la provincia de Buenos Aires, paraje denominado pueblo Escobar, la que se compone según el título de una superficie de 67 hectáreas, 94 áreas; 53 centiáreas y 30 decímetros cuadrados; lindando: al N. E. con Enrique González; al S. E. con tierras denominadas "Sobras de la Cañada de Escobar", propiedad de don Antonio Oliveras; al S. O., con la fracción N.o 8 de propiedad de la sucesión de Segundo Arce, y al N. O., con la fracción N.o 6 de doña Leocadia Cruz. Según el plano que se tiene a la vista firmado por el ingeniero don Alberto Romagosa y agregado al expediente respectivo, la fracción de campo que se hipoteca, consta de 67 hectáreas 53 áreas y 30 centiáreas y según la tasación, agregada a ese expediente, los linderos de dicha fracción, son calles públicas.

BASE DE VENTA $ 31.000

El comprador continuará haciendo el servicio de la hipoteca originaria de pesos 28.000 que reconoce la propiedad, reducida hoy a pesos 26.755 con 073 milésimos y abonará en dinero el exceso sobre esta suma hasta el precio de compra. Los títulos pueden ser examinados en la oficina del Banco antes del remate. Verificado éste, no habrá lugar a reclamo. Seña 5 o|o y comisión 1 o|o que serán exigidas en efectivo en el acto del remate, el que se efectúa con sujeción a lo dispuesto en las leyes vigentes números 8172 y 9155. Por informes ocurrir Banco Hipotecario Nacional, 25 de Mayo 245 (capital federal) o a su sucursal en La Plata.

Aviso iniciado en LA EPOCA el 1.o de noviembre de 1916. 2|99 v. Nov. 15.

CAPITAL

Casa calle Jachal Nos. 1730|32 entre las de Manuel Artigas y Zequeira. N.o H.o 19.919, 1.a serie 2.a Ley N.o 9155. El Banco Hipotecario Nacional rematará en su local el **MIERCOLES 15 DE NOVIEMBRE DE 1916, A LAS 12.30 p. m.**, una casa ubicada en la calle Jachal Nos. 1730|32, con edificio compuesto de 3 habitaciones, cocina etc., y entrada para carros por el No. 1730; y terreno que mide: 8.66 metros de frente al S. O. por 36.67 metros de fondo, o lo poco más o menos que resulte dentro de sus linderos.

BASE DE VENTA $ 2.500

El comprador continuará haciendo el servicio de la hipoteca originaria de pesos 2000, que reconoce la propiedad, reducida hoy a pesos 1923, con 375 milésimos y abonará en dinero el exceso sobre esta suma hasta el precio de compra. Los títulos pueden ser examinados en la oficina del Banco antes del remate. Verificado éste, no habrá lugar a reclamo. Seña 5 o|o y comisión 1 o|o que serán exigidas en efectivo en el acto del remate, el que se efectúa con sujeción a lo dispuesto en las leyes vigentes números 8172 y 9155. Por informes ocurrir al Banco Hipotecario Nacional.

Aviso iniciado en LA EPOCA el 1.o de noviembre de 1916. 2|100 v. Nov. 15.

SUCURSAL LA PLATA

POR EJECUCION JUDICIAL. — CASA EN Lomas de Zamora. Préstamo N.o H.o 3002|21727 2.a ley N.o 9155, 1.a serie, de pesos 58.000. El Banco Hipotecario Nacional rematará en el local de su sucursal en la ciudad de La Plata, establecida en la calle 51 número 529, el día **JUEVES DIEZ Y SEIS DE NOVIEMBRE DE MIL NOVECIENTOS DIEZ Y SEIS, A LAS DOS DE LA TARDE,** una casa ubicada en Lomas de Zamora, jurisdicción de la provincia de Buenos Aires, calle Francisco Portela, antes Bulnes número 251 edificada en terreno compuesto según sus títulos de 56.29 metros de frente a la calle Gazcón, hoy Leandro N. Alem, por 112.58 metros de fondo, lo que según un plano que se citará enseguida encierra una superficie de 6.337 metros, 13 decímetros cuadrados; lindando: al este con la calle Leandro N. Alem, antes Gazcón; al oeste, con la calle Acevedo; al sur, con la calle Francisco Portela, antes Bulnes y norte, con la sucesión de Miguel Noguera, M. Espiro y otros. Según plano agregado al expediente de préstamo firmado por el ingeniero don Alejandro R. Amoretti, el terreno deslindado mide: 54.70 metros al este sobre la calle L. N. Alem, siguiendo hacia el sur, donde tiene una ochava de 2.90 metros que da frente al S. E., de aquí siguiendo hacia el oeste y dando frente al sur sobre la calle Portela, tiene 109.47 metros, de aquí arranca una línea hacia el norte, formando otra ochava de 2.85 metros, con frente al S. O., de aquí siguiendo hacia el norte y dando frente al oeste tiene 54.29 metros y de aquí arrancando hacia el este y con frente al norte hasta llegar al punto de partida tiene 113.52 metros; lindando con los herederos de Espiro, Buchanan y González Videla y encierra una superficie total de 6.413 metros 10 centímetros cuadrados.

BASE DE VENTA: $ 81.000

El comprador continuará haciendo el servicio de la hipoteca originaria de $ 58.000. que reconoce la propiedad, reducida hoy a pesos 56.124 con 161 milésimos y abonará en dinero el exceso sobre esta suma hasta el precio de compra. Los títulos pueden ser examinados en la oficina del Banco antes del remate. Verificado éste, no habrá lugar a reclamo. Seña 5 o|o y comisión 1 o|o, que serán exigidas en efectivo en el acto del remate, el que se efectúa con sujeción a lo dispuesto en las leyes vigentes números 8172 y 9155. Por informes ocurrir Banco Hipotecario Nacional, 25 de Mayo 245, (capital federal) o a su sucursal en la ciudad de La Plata. Aviso iniciado en LA EPOCA, el 2 de noviembre de 1916. 2|101 v. Nov. 16.

CAPITAL

POR EJECUCION JUDICIAL. — CASA, calle Gaona números 2901|7, esquina Nazca N.o 1110. N.o H.o 12332. Serie C. H. A. 6 o|o. El Banco Hipotecario Nacional rematará en su local el **VIERNES 17 DE NOVIEMBRE DE 1916, A LAS 2 P. M.**, una casa ubicada en la calle Gaona números 2901|17, esquina Nazca N.o 1110, con edificio en el estado en que se encuentra, el que se compone de salón de negocio con sótano, dormitorio, comedor, baño, cocina, etc., y una pieza de servicio en altos. Terreno mide: 8.66 metros de frente al S. E., por 17.36 metros de fondo al N. O., que también es frente.

BASE DE VENTA $ 10.000

El comprador continuará haciendo el servicio de la hipoteca originaria de $ 7.500 que reconoce la propiedad, reducida hoy a pesos 7.070 con 104 milésimos y abonará en dinero el exceso sobre esta suma, hasta el precio de compra. Los títulos pueden ser examinados en la oficina del Banco antes del remate. Verificado éste, no habrá lugar a reclamo. Seña 5 o|o y comisión 1 o|o, que serán exigidas en efectivo en el acto del remate, el que se efectúa con sujeción a lo dispuesto en las leyes vigentes números 8172 y 9155. Por informes ocurrir al Banco Hipotecario Nacional. Aviso iniciado en LA EPOCA, el 3 de noviembre de 1916. 2|510 v. Nov. 17.

CAPITAL

GRAN FINCA CALLE SAN JUAN Nos. 2479 83, entre las de Matheu y Alberti. N.o H.o 11.467, serie C. H. A. 6 o|o. El Banco Hipotecario Nacional rematará en su local el **MARTES 21 DE NOVIEMBRE DE 1916 A LAS 2 P. M.**, una gran finca ubicada en la calle San Juan Nos. 2479'83, con edificio compuesto de planta baja, cinco pisos altos y azotea. PLANTA BAJA, con entrada por el número 2483, amplio salón de negocio con sótano, dos habitaciones, baño, cocina, etc., una pieza de servicio en entrepiso y un altillo. Por el número 2479, una pieza para el portero. PRIMER PISO, que se comunica interiormente con la planta baja, consta de amplio salón, dos habitaciones, baño, cocina, etc. y en entrepiso una pieza de servicio y un altillo. SEGUNDO PISO, consta de dos departamentos, compuesto el del frente de 2 habitaciones comedor, baño, cocina, etc. y en entrepiso una pieza de servicio; y el departamento del fondo se compone de dos habitaciones, comedor baño, cocina, etc., y en entrepiso una pieza de servicio y un altillo. III, IV y V PISO, tiene cada uno igual distribución que el anterior; VI PISO, consta de un departamento compuesto de tres habitaciones, comedor, baño cocina, etc. y una pieza de servicio en entrepiso y altillo. Terreno mide: 7.79 metros de frente al S.; 25.15 metros de fondo en el costado E.; 25.50 metros en el costado O. y 7.85 metros en el contrafrente al N.

BASE DE VENTA $ 107.900

El comprador continuará haciendo el servicio de la hipoteca originaria de $ 107.000, que reconoce la propiedad, reducida hoy a $ 100.866 con 824 milésimos y abonará en dinero el exceso sobre esta suma hasta el precio de compra. Los títulos pueden ser examinados en la oficina del Banco antes del remate. Verificado éste, no habrá lugar a reclamo. Seña 5 o|o y comisión 1 o|o que serán exigidas en efectivo en el acto del remate, el que se efectúa con sujeción a lo dispuesto en las leyes vigentes números 8172 y 9155. Por informes ocurrir al Banco Hipotecario Nacional. Aviso iniciado en LA EPOCA el 7 de noviembre de 1916. 2|145 v. Nov. 21.

CASARES Hnos. y DIEHL

1200 VACUNOS EN LOS TOLDOS (F. C. Oeste).—Haciendas de buena clase y estado, incluso novillos, vacas y vaquillonas, procedentes de acreditados establecimientos de la zona, y que realizaremos.

El sábado 18 de noviembre, a las 2 p. m., en las instalaciones del señor Arnaldo Rocca, en Los Toldos (F. C. Oeste), con las haciendas a la vista, debidamente clasificadas.

Comisión 2 o|o al comprador y 2 o|o al vendedor en haciendas generales y 3 o|o a cada parte en reproductores y yeguarizos.

Pedidos de local, consignaciones y otros informes, a nuestro representante en Los Toldos (F. C. O.), señor Angel Beristayn, o en nuestras oficinas, Sarmiento 357, Buenos Aires.—Casares Hnos. y Diehl. 2|154v.17nov.

Bravo Barros y Cía.

CASA EN PALERMO. — JUDICIAL. —Humboldt 1885, entre Costa Rica y San Salvador. En buen estado. Renta: $ 40 mensuales. A cinco cuadras de Rivera y a seis de Santa Fe. Juez Dr. César A. Campos, secretario Dr. Gabriel Fernández. Juicio Battistina Codino de Risso con la sucesión de Don Juan Bautista Itharte. Base $ 6.000.

El domingo 26 de noviembre, a las 4 p. m., en la misma propiedad. Terreno: 8m66 por 25m98 (10 v. por 30). Edificio: Tres habitaciones, cocina, cocina de madera y galería de mosaicos. 8 o|o a cuenta de precio y 2 o|o a precio de comisión. Informes 351 San Martín 361, Bravo Barros y Cía. 2|164 vnov. 25

Salaberry y Bercetche

Defensa 188, Buenos Aires, y Córdoba 951, Rosario

8000 vacunos alta mestización Durham en muy buen estado del establecimiento "San Pascual del Moro", a 5 leguas de Quequén F. C. S.

El domingo 19 de noviembre, a las 12 m., en el mismo establecimiento.

En la venta se incluyen los planteles puros por mestización, origen de Raúl y Héctor Villanueva, vacas lecheras especiales, toros de pedigree y p. p. c., a galpón y a campo.

Detalle:

4500 novillos Durham, 2, 3 y 4 años.
650 íd. íd. 1 año.
1700 vacas Durham con y sin cría
200 vaquillonas de 2 años.
600 terneros de 1 año.
Planteles: 65 vacas con
42 terneros.
96 vacas con
54 terneros.
20 vaquillonas de 2 años.
Toros: 12 toros a galpón.
61 toros a campo.

Las haciendas serán debidamente clasificadas y se presentarán en lotes apropiados. Más adelante publicaremos detalles completos y horarios de trenes.

Informes a nuestras casas, Buenos Aires y Rosario. — Salaberry y Bercetche. 2|106-v-nov. 18

ADOLFO CALVETE

JUDICIAL. CON 25 o|o DE RETASA. En Belgrano. 9 espléndidos lotes de terreno. Verdadera oportunidad de comprar para negocio. Paraje espléndido de edificación moderna. Alerta especuladores. Calle Cuba entre Quesada e Iberá. Por disposición del señor juez en lo civil doctor Juan Carlos Lagos, y como perteneciente al juicio seguido por don Luis Vanasco (su sucesión) contra don Marcos Antonio Bontá, por cobro de crédito hipotecario, remataré, el **domingo 12 de noviembre**, a las 2 p. m., sobre los mismos, 9 lotes de terreno situados en calle Cuba entre Quesada e Iberá con tranvía eléctrico al frente, calle adoquinada, rodeados de edificación moderna y paraje alto, a 2 cuadras del bulevar Cabildo. Las superficies varían entre 320 y 436.63 m. c. cada lote. Tasación $ 14 el m. c. Base de venta 2|3 partes con 25 o|o de retasa o sean $ 7 el metro cuadrado igual a $ 5.25 cada 0.75 decímetros cuadrados o sea la vara cuadrada. Las escrituras se otorgarán ante el escribano señor Juan E. Durao, Rivadavia 755. Exigiré al comprador 8 o|o de seña y a cuenta de precio y 2 o|o por mi comisión. Otros informes y planos a los tribunales, secretaría del señor Juan E. Pagano o a mis escritorios Cangallo 442. — Adolfo Calvete. 2|66-v-nov. 11

A. M. CALDEIRA

JUDICIAL. TERRENO EN VICENTE López, provincia de Buenos Aires, a diez cuadras al SO. de la estación Florida F. C. C. A. Orden del señor juez doctor César A. Campos, secretaría Giménez Zapiola, en el juicio La Ibero Platense con Rafael Arguello. Tasación $ 201.48 moneda legal. Base 2|3 partes o sea $ 134 32 curso legal.

El jueves 16 de noviembre, a las 3, en mi local de venas Lima 223. Es el lote número 6 de la manzana 1, plano especial. Mide 10m92 de frente al NO. por 12m30 de fondo. 8 o|o a cuenta de precio y 2 o|o de comisión. — A. M. Caldeira. 2|88-v-nov-15

S. Domingo Barrau

MAIPU 17

JUDICIAL EN CORDOBA. PEDANÍA Mojarras. Lugar denominado "El Aguila", departamento Tercero Abajo. Propiedad en terreno de 342.50 mts. de frente al O. por 1000 mts. de fondo al E. Linda: al O. José Binelli, al S. Juana de Echrezens, al N. Teodosia A. de Tissera, y al E. Ramón Cárcano.

BASE: $ 4 575 m|n.

El día 17 de noviembre de 1916, a las 3 p. m. en mi escritorio procederé a su venta por orden del señor juez de 1.a instancia doctor Colombres. Juicio Sociedad Argentina de Edificación contra doña Dolores Acevedo de Schrevens y otro, autos por la secretaría del doctor Sandullo. A cuenta de precio, 8 o|o. Comisión al comprador, 2 o|o. Informes en mi escritorio. — Víctor Sandullo, secretario. 2|143-v- nov. 17

AYARRAGARAY SCHINDLER GOWLAND

JUDICIAL. — HACIENDAS EN PIERES (F. C. S.), partido de Lobería, en el establecimiento "El Lambaré", el **jueves 16 de noviembre de 1916**, a las 12 m.

1804 — VACUNOS — 1804
955 — LANARES — 955
105 — YEGUARIZOS — 105

Por disposición del señor juez de primera instancia en lo civil, doctor Pedro V. Meléndez, secretaría M. Arrotea Molina, en los autos testamentarios de don Eduardo Grondona, procederemos a la venta de las haciendas del establecimiento "El Lambaré", cuyo detalle es el siguiente:

Hacienda vacuna

110 novillos de 3 años, Durham, muy buena clase y estado.
270 novillos de 2 años, mochos, buena clase y estado.
94 novillos de 1 1|2 años, buena clase.
144 vacas secas, gordas, buena clase.
55 vacas lecheras especiales, con
55 terneros al pie.
410 vacas buena clase, Durham, con
410 terneros al pie.
80 vaquillonas de 2 años, gran clase, servidas.
170 vaquillonas de 1 1|2 años, buena clase y estado.
6 toros Durham, buen servicio.

Hacienda lanar

560 ovejas Lincoln de vientre, gran clase y tamaño, lana entera.
282 borregos machos y hembras.
108 capones para consumo.
5 carneros Lincoln, buen servicio.

Hacienda yeguariza

30 caballos de silla.
14 caballos de tiro.
20 yeguas de tiro.
12 yeguas chúcaras.
11 potros de 2 años.
17 potrillos y potrancas.
1 padrillo mestizo.

Después de un almuerzo campestre, procederemos a la venta. Comisión 4 o|o a cargo del comprador.

Horario de trenes: Salida de Constitución el miércoles 15 a las 8.30 p. m. Terminado el remate, habrá un tren de regreso a las 6.39 p. m.

Informes a nuestro escritorio, Lavalle 757, Buenos Aires. — Ayarragaray, Schindler y Gowland. 2|168 v nov.15

EDICTOS JUDICIALES

El señor juez de primera instancia en lo civil de la Capital de la República, doctor don Pedro V. Meléndez, ha dispuesto se cite, llame y emplace por el término de treinta días contados desde la primera publicación del presente, a todos los que se consideren con derecho a los bienes dejados por DOMINGO ANTONIO SOFIA, ya sean como herederos o acreedores, para que dentro de dicho término comparezcan a deducir sus acciones en forma por ante su juzgado y secretaría del que suscribe, bajo apercibimiento de lo que hubiere lugar por derecho.
Buenos Aires, octubre 7 de 1916. — José F. Oderigo, secretario. 1|916 v. Nov. 9.

Por disposición del señor juez de primera instancia en lo civil de la Capital de la República, doctor don Arturo Seeber, se cita y emplaza por el término de treinta días a contar desde la primera publicación del presente, a todos los que se consideren con derecho a los bienes dejados por fallecimiento de don HERMAN ROSEN, ya sean como herederos o acreedores, para que dentro de dicho término, comparezcan por ante su juzgado y secretaría del que suscribe, a deducir sus acciones en forma, bajo apercibimiento de lo que hubiere lugar por derecho.
Buenos Aires, octubre 3 de 1916. — Juan M. Cabrera, secretario. 1|932 v. Nov. 10.

El señor juez de primera instancia en lo civil de la Capital de la República, doctor don Pedro V. Meléndez, ha dispuesto se cite, llame y emplace por el término de treinta días contados desde la primera publicación del presente, a todos los que se consideren con derecho a los bienes dejados por don SALVADOR FONTANA, ya sean como herederos o acreedores, para que dentro de dicho término comparezcan a deducir sus acciones en forma por ante su juzgado y secretaría del que suscribe, bajo apercibimiento de lo que hubiere lugar por derecho.
Buenos Aires, octubre 4 de 1916. — Horacio Marcó, secretario. 1|941 v. Nov. 10.

Por disposición del señor juez de primera instancia en lo civil de la Capital Federal, doctor Fernando Klappenbach, se cita, llama y emplaza por el término de treinta días a contar desde la primera publicación del presente, a todos los que se consideren con derecho a los bienes dejados por fallecimiento de doña MERCEDES DIAZ DE PAEZ y BENEDICTA PAEZ DE CARABELLI, ya sean como herederos o acreedores para que, dentro de dicho término, comparezcan por ante su juzgado y secretaría del que suscribe, a deducir sus acciones en forma, bajo apercibimiento de lo que hubiere lugar por derecho.
Buenos Aires, 9 de octubre de 1916. — F. Guillermo Espeche, secretario. 1|955 v. Nov. 12.

El señor juez de primera instancia en lo civil de la Capital de la República, doctor don Matías Mackinlay y Zapiola, ha dispuesto se cite, llame y emplace por el término de treinta días, contados desde la primera publicación del presente, a todos los que se consideren con derecho a los bienes dejados por doña SERVILIANA OLIVERA DE MARQUEZ, ya sean como herederos o acreedores, para que dentro de dicho término comparezcan a deducir sus acciones en forma, por ante su juzgado y secretaría del que suscribe, bajo apercibimiento de lo que hubiere lugar por derecho.
Buenos Aires, octubre 17 de 1916. — José A. Quirno Costa, secretario. 1|997 v. Nov.18

Por disposición del señor juez de primera instancia en lo civil de la Capital Federal, doctor Fernando Klappenbach se cita, llama y emplaza por el término de treinta días a contar desde la primera publicación del presente, a todos los que se consideren con derecho a los bienes dejados por fallecimiento de don ENRIQUE, ENRIQUE JUAN ó ENRIQUE JUAN BAUTISTA HUYSKENS, ya sean como herederos o acreedores, para que, dentro de dicho término, comparezcan por ante su juzgado y secretaría del que suscribe, a deducir sus acciones en forma, bajo apercibimiento de lo que hubiere lugar por derecho.
Buenos Aires, 18 de octubre de 1916. — José E. Cirio, secretario. 2|6 v. Nov. 18.

El señor juez de primera instancia en lo civil de la Capital de la República, doctor don Matías Mackinlay Zapiola, ha dispuesto se cite, llame, y emplace por el término de treinta días, contados desde la primera publicación del presente, a todos los que se consideren con derecho a los bienes dejados por don RAMON o JOSE RAMON CELAYA, ya sean como herederos o acreedores, para que dentro de dicho término comparezcan a deducir sus acciones en forma, por ante su juzgado y secretaría del que suscribe, bajo apercibimiento de lo que hubiere lugar por derecho.
Buenos Aires, octubre 13 de 1916. — Carlos G. Marín, secretario. 2|9 v. Nov. 19.

El señor juez de 1.a instancia en lo civil de la Capital de la República, Doctor Don Matías Mackinlay Zapiola, ha dispuesto se cite, llame y emplace por el término de treinta días, contados desde la primera publicación del presente, a todos los que se consideren con derecho a los bienes dejados por Don Carlo s Casalini ya sean como herederos o acreedores, para que dentro de dicho término comparezcan a deducir sus acciones en forma, por ante su juzgado y secretaría del que suscribe, bajo apercibimiento de lo que hubiere lugar por derecho. — Buenos Aires, octubre 16 de 1916. — Carlos G. Marin, secretario. 2|195-v-nov. 19

El señor juez de 1.a instancia en la civil de la capital de la República, doctor don Pedro V. Meléndez ha dispuesto se cite llame y emplace por el término de treinta días contados desde la primera publicación del presente, a todos los que se consideren con derecho a los bienes dejados por Evaristo Allini y Herminia Fornasari o Fornazari, ya sean como herederos o acreedores, para que dentro de dicho término comparezcan a deducir sus acciones en forma por ante su juzgado y secretaría del que subscribe, bajo apercibimiento de lo que hubiere lugar por derecho.—Buenos Aires, octubre 19 de 1916.—Alberto S. Oderigo, secretario. 2|33v20nov.

Por disposición del señor juez de 1.a instancia en lo civil de la capital federal doctor Fernando Klappenbach, se cita, llama y emplaza por el término de treinta días a contar desde la primera publicación del presente, a todos los que consideren con derecho a los bienes dejados por fallecimiento de don Alberto o Alberto Daniel Mejías, ya sean como herederos o acreedores, para que, dentro de dicho término comparezcan por ante el juzgado y secretaría del que subscribe, a deducir sus acciones en forma, bajo apercibimiento de lo que hubiere lugar por derecho.—Buenos Aires 19 de octubre de 1916.—C. P. Ayarragaray, secretario. 2|34v20nov.

Por disposición del señor juez de primera instancia en lo civil de la Capital Federal, doctor don César A. Campos, se cita, llama y emplaza por el término de treinta días a contar desde la primera publicación del presente, a todos los que se consideren con derecho a los bienes dejados por fallecimiento de don REGINO DE LA CANAL, ya sean como herederos o acreedores, para que dentro de dicho término, comparezcan por ante su juzgado y secretaría del que suscribe, a deducir sus acciones en forma, bajo apercibimiento de lo que hubiere lugar por derecho.
Buenos Aires, 9 de octubre de 1916. — Luis Demaría, secretario. 2|51 v. Nov. 24.

Por disposición del señor juez de primera instancia en lo civil de la Capital de la República doctor don Uladislao F. Padilla, se cita y emplaza por el término de treinta días, a contar desde la primera publicación del presente, a todos los que se consideren con derecho a los bienes dejados por fallecimiento de don MANUEL LORENZO y doña BENIGNA SENYEN DE LORENZO, ya sean como herederos o acreedores, para que dentro de dicho término, comparezcan por ante su juzgado y secretaría del que suscribe, a deducir sus acciones en forma, bajo apercibimiento de lo que hubiere lugar por derecho.
Buenos Aires, octubre 25 de 1916. — Dámaso E. Palacio, secretario. 2|56 v. Nov. 25.

Por disposición del señor juez de comercio de la Capital, doctor Alberto Estrada, se cita, llama y emplaza por el término de quince días a don RICARDO DAWAL, a contar desde la primera publicación del presente edicto, para que comparezca dentro de dicho término ante este juzgado y secretaría del autorizante, a practicar el reconocimiento de la firma que suscribe el documento de fs. una por valor de un mil setecientos catorce pesos con setenta centavos moneda nacional, en el juicio que le ha iniciado el Banco de Londres y Brasil, bajo apercibimiento de dársela por reconocida en su rebeldía si no comparece; debiendo igualmente comparecer dentro del mismo término a tomar la intervención que le corresponde, bajo apercibimiento de nombrarle Defensor de Ausentes que lo represente en su rebeldía. A los efectos del art. 31 del Cod. de Ptos., se señalan los lunes y jueves.
Buenos Aires, octubre 18 de 1916. — Alberto F. Jordán, secretario. 2|58 v. Nov. 10.

Por disposición del señor juez de primera instancia en lo civil de la Capital de la República, doctor Julián V. Pera, se hace saber durante el plazo de quince días, a contar desde la primera publicación del presente edicto, que en el juicio del concurso de don MAXIMO CASA, ha sido señalada la audiencia del día quince de noviembre del año en curso, a las 3 de la tarde, para que se lleve a cabo la junta de verificación de créditos, previniéndose de acuerdo con lo que dispone el artículo setecientos cuarenta y ocho del Código de Procedimientos que a los acreedores que no concurran a la reunión, se les tendrá por adheridos a las resoluciones que tome la mayoría de los asistentes.
Buenos Aires, octubre 18 de 1916. —Enrique Aranda, secretario. 2|68 v. Nov. 11.

Por disposición del señor juez de primera instancia en lo civil de la Capital de la República, doctor don Arturo Seeber, se cita y emplaza por el término de treinta días a contar desde la primera publicación del presente a todos los que se consideren con derecho a los bienes dejados por fallecimiento de doña ERNESTINA COBO de LAVALLE, ya sean como herederos o acreedores para que dentro de dicho término, comparezcan por ante su juzgado y secretaría del que suscribe, a deducir sus acciones en forma, bajo apercibimiento de lo que hubiere lugar por derecho.
Buenos Aires, octubre 28 de 1916. —Juan M. Cabrera, secretario. 2|108 v. Dic. 2.

Por disposición del señor juez de primera instancia en lo civil de la Capital Federal, doctor Fernando Klappenbach, se cita, llama y emplaza por el término de treinta días a contar desde la primera publicación del presente, a todos los que se consideren con derecho a los bienes dejados por fallecimiento de don EMILIO PACHETTI, ya sean como herederos o acreedores para que, dentro de dicho término, comparezcan por ante su juzgado y secretaría del que suscribe, a deducir, sus acciones en forma, bajo apercibimiento de lo que hubiere lugar por derecho.
Buenos Aires, 4 de agosto de 1916. — Carlos Schatz, secretario. 2|131 v. Dic. 3.

El señor juez de primera instancia en lo civil de la Capital de la República Argentina, doctor Adolfo Casabal, ha dispuesto se cite, llame y emplace por el término de quince días contados desde la primera publicación del presente a don CONSTANTINO SCARDAMAGLIA, a fin de que comparezca a tomar la intervención que le corresponda en el juicio seguido por el Banco El Hogar Argentino contra CONSTANTINO SCARDAMAGLIA, sobre cobro de un crédito hipotecario bajo apercibimiento de nombrársele defensor de ausentes si así no lo hiciere.
Buenos Aires, octubre 25 de 1916. — Enrique Aranda, secretario. 2|138 v. Nov. 18.

El señor juez de primera instancia en lo civil de la Capital de la República, doctor don Roberto Bunge, ha dispuesto se cite, llame y emplace por el término de treinta días, contados desde la primera publicación del presente, a todos los que se consideren con derecho a los bienes dejados por don PEDRO ANTONIO ARAOZ RETO, ya sean como herederos o acreedores, para que dentro de dicho término comparezcan a deducir sus acciones en forma, por ante su juzgado y secretaría del que suscribe bajo apercibimiento de lo que hubiere lugar por derecho.
Buenos Aires, noviembre 8 de 1916. — Francisco D. Quesada, secretario. 2|151 v. Dic. 7.

Por disposición del señor juez de comercio de la capital, doctor Alberto Estrada, a cargo interinamente del juzgado del doctor Eduardo M. Naón, se cita, llama y emplaza por el término de quince días a contar desde la primera publicación del presente edicto, a don SANTIAGO DURAN, para que dentro de dicho término, comparezca ante este juzgado y secretaría del autorizante, a practicar el reconocimiento de la firma que subscribe el documento de foja una por valor de setecientos setenta pesos moneda nacional, en el juicio que le han iniciado el señor Luis Levie, bajo apercibimiento de dársele por reconocida en su rebeldía, si no comparece; debiendo al mismo tiempo comparecer dentro de dicho término, a estar a derecho en este juicio, bajo apercibimiento de nombrarle defensor que lo represente en su rebeldía.
Buenos Aires, noviembre 3 de 1916. — J. Arturo Aguilar, secretario. 2|166 v. Nov. 24.

El señor juez de primera instancia en lo civil de la Capital de la República, doctor don Roberto Bunge, ha dispuesto se cite, llame y emplace por el término de treinta días, contados desde la primera publicación del presente, a todos los que se consideren con derecho a los bienes dejados por don JULIAN MUÑOZ, ya sean como herederos o acreedores, para que dentro de dicho término comparezcan a deducir sus acciones en forma, por ante su juzgado y secretaría del que suscribe, bajo apercibimiento de lo que hubiere lugar por derecho.
Buenos Aires, noviembre 3 de 1916. — Fermín M. Alsina, secretario. 2|165 v. Dic. 9.

BANCOS

BANCO COMERCIAL ITALIANO. — FUNDADO en el año 1896. — Bartolomé Mitre 460 al 468.

Sucursales: San Juan 1861, Rivadavia 2541, Corrientes 3002 y Bernardo de Irigoyen 1389-93.

Capital autorizado	$ 10.000.000
Capital subscripto	„ 5.000.000
Capital realizado	„ 5.000.000
Reservas	„ 800.000

Abre cuentas corrientes, depósitos a plazo fijo y Caja de Ahorros, descuentos, cobranzas, compra y venta de títulos, se dan cartas de crédito, giros telegráficos y a la vista y a plazo sobre cualquier punto de Europa.

Administra propiedades haciendo adelantos sobre alquileres, encargándose de remitir las rentas a cualquier punto.

Compra y vende billetes de Bancos italianos, franceses, uruguayos o cualquier valor.

Ordenes de pago sobre todas las oficinas postales de Italia, Francia y España.

Abona por año:

Por depósitos en cuenta corriente	1	o|o
A plazo fijo de 30 días	2	„
A plazo fijo de 60 días	3	„
A plazo fijo de 90 días	4	„
A plazo fijo de 130 días	4½	„
A plazo fijo de 1 año	5	„
En Caja de Ahorros después de 60 días	4	„
En liras italianas con giros sobre Italia	3	„
Por depósitos que se emplearán en préstamos hipotecarios al plazo fijo de un año	6	„

El Banco hace toda clase de operaciones bancarias.

Horario de las sucursales: de 10 a. m. a 3 p. m., de 5 a 6.30 p. m. — Domingo Repetto, gerente.

BANCO DE LA NACION ARGENTINA. — Fundado en 1891. —Casa central: Buenos Aires, calle Rivadavia 363 al 399, Reconquista 35 al 39.

Capital	$ 128.000.000.—m|n
Fondo de reserva	„ 14.565.407.14 o|s

Sucursales y agencias en la Capital: Belgrano, Cabildo 1900, esquina Sucre; Boca del Riachuelo, Almirante Brown 1101; Flores, Rivadavia 7000, esquina Pedernera, con agencia en los Nuevos Mataderos; General Urquiza, Bauness esquina Cullen; N.o 1, Montes de Oca 1699, esquina California 1101; N.o 2, Entre Ríos 1201, esquina San Juan 1802; N.o 3, Corrientes 3399, esquina Gallo 401; N.o 4, Bernardo de Irigoyen 1000, esquina Carlos Calvo; N.o 5, Rivadavia 2828; N.o 6, Santa Fe 2138; N.o 7, Caseros 2929, Parque Patricios; N.o 8, Triunvirato 734; N.o 9, Santa Fe 4526; N.o 10, Boedo 885; N.o 11, Aduana de la Capital; N.o 12, Callao 76 al 84; Oficina de Cambio, en el Hotel de Inmigrantes, Dársena Norte. Oficina de Depósitos Judiciales en el Palacio de Justicia.

159 sucursales y agencias en el interior de la República.

TASA DE INTERES

El Banco abona (moneda legal solamente)

		Anual
Por depósitos en c. corriente	Sin interés:	
Id. id. a plazo fijo de 90 días, con o sin libreta	2	o|o
Id. id. id. a 180 días, con o sin libreta	3	o|o
Id. id. en Caja de Ahorros, después de 60 días, hasta pesos 5.000	4	o|o
Id. id. id. después de 60 días, desde $ 5001 hasta $ 10.000	3	o|o

El Banco cobra:		Anual
Por adelantos en c. corriente	8	o|o
Por descuentos de pagarés de comercio y letras de pago íntegro hasta 6 meses de plazo	Convencional	
Por descuentos de letras con amortización	7	o|o

El Banco de la Nación Argentina vende letras de cambio sobre Alemania, Austria, Hungría, Inglaterra, Francia, España, Italia, Suecia, Noruega, Rusia, Portugal, Finlandia, Bélgica, Holanda, Suiza, Turquía, Servia, Rumania, Grecia, Bulgaria, Asia, Africa, Oceanía, Estados Unidos de Norte América, Canadá, Chile, Bolivia, Brasil y Uruguay.

Buenos Aires, septiembre 1.o de 1916. — Julián J. Solveyra, Gaspar Cornille, gerentes.

BANCO DE ITALIA Y RIO DE LA PLATA — Casa central: Bmé. Mitre 434 al 448. — Sucursales: En la capital, N.o 1, calle Corrientes esquina Pueyrredón, N.o 2, Avenida Montes de Oca número 2099; N.o 3, Paseo de Julio número 1258, N.o 4, Calle Moreno número 2300; N.o 5, Calle Rivadavia número 8449. En el interior: Rosario de Santa Fe, La Plata, Bahía Blanca, Paraná, Concordia, Gualeguaychú, Gualeguay, Uruguay, Victoria, La Paz (E. R.), Resistencia (Chaco).

Agencias Puerto Ing. White (B. Blanca), Ensenada (La Plata).

Capital realizado	$ 10.000.000 oro sellado
Fondo de reserva ordinario	922.330 „ „

ABONA

Por depósito en c. corr.	1	o|o	1	o|o
A plazo fijo de 30 días	2	o|o	2	o|o
Id. id. id. 60 días	3	o|o	3	o|o
Id. id. id. 90 días	4	o|o	4	o|o
Id. id. d. 180 días	4 1|2	o|o	4 1|2	o|o
A mayor plazo	Convencional.			

El Banco expide cartas de crédito, vende giros y transferencias por cables y órdenes postales sobre todas las ciudades y pueblos de Italia, así como sobre Londres, París, Madrid, New-York, etc., etc. También sobre Brasil, Chile, Paraguay y República Oriental del Uruguay. Recibe remesas al cobro y emite giros sobre todas las sucursales del Banco de la Nación Argentina.

El Banco trata en general todas las operaciones bancarias.

BANCO DE LA PROVINCIA DE BUENOS Aires.

Capital autorizado. $		125.000.000
Id. emitido	„ 50.000.000	
Id. sec. hipotecaria	„ 25.000.000	75.000.000
Capital realizado	„	62.301.000
Fondo de reserva	„	6.717.722

Casa matriz: La Plata. Casa en Buenos Aires, San Martín números 133|39, y Bartolomé Mitre número 455.

58 sucursales en la provincia de Buenos Aires.

Agencias en la capital federal: Núm. 1, calle Bernardo de Irigoyen 920; núm. 2, calle Santa Fe 1899, esq. Río Bamba; número 3, Cabildo 2091 (Belgrano); número 4, Pueyrredón 151 (Once de Septiembre).

Corresponsales en los demás pueblos de la provincia y en los principales puntos del interior de la República y territorios nacionales, y en las más importantes plazas comerciales del exterior; en Europa, Estados Unidos de América, Méjico, Panamá, Cuba, Costa Rica, Guatemala, San Salvador, Venezuela, Colombia, Perú, Chile, Bolivia, Uruguay y Paraguay.

Tiene corresponsales y gira sobre todos los puntos de ESPAÑA, y los de FRANCIA e ITALIA, que tienen oficina postal.

El Banco se ocupa de toda clase de operaciones bancarias: Descuentos, cauciones; recibe depósitos, abre cuentas corrientes, emite giros y cartas de crédito. Se encarga de cobranzas de documentos, cupones y cuotas de terrenos, de administraciones generales y de propiedades. Hace préstamos con garantía hipotecaria, con amortizaciones en efectivo y con prenda agraria.

TASA DE INTERES ANUAL

Abona: Depósito en c|c. m|l.	1	o|o
Caja de Ahorros hasta 10.000, después de 60 días	4	o|o
Depósitos a plazo fijo a 30 días	1 1|2	o|o
Depósitos a plazo fijo a 60 días	2	o|o
Depósitos a plazo fijo a 90 días	3	o|o
Mayo plazo convencional.		
Cobra: Por adelantos en c|c.	8	o|o

Buenos Aires, 1.o de octubre de 1916. — Virginio Maffei, gerente.

INFORMACIONES DE ÚLTIMA HORA

Servicio telegráfico del Exterior

(De la Agencia Havas y de nuestros corresponsales)

En el frente del Soma

El mal tiempo dificulta las operaciones

PARIS, noviembre 10 — El mal tiempo es general en todo el frente del Soma. El cielo está nublado. El terreno y los caminos están ablandados. La lluvia continúa haciendo difíciles las acciones importantes.

Se confirma que la acción del martes, perfectamente preparada por la artillería, sobrepujó las esperanzas y dió muy buenos resultados con muy pocas pérdidas.

Todas las posiciones francesas fueron sólida e íntegramente mantenidas a pesar de la violencia del bombardeo alemán.

Se puede creer que la eficacia del fuego de artillería francés dispersando importantes formaciones alemanas en marcha, impidió numerosos asaltos de la infantería contraria.

PARIS, noviembre 10 — Los polacos prisioneros de guerra en Francia se subscribieron al empréstito por 35.000 francos.

PARIS, noviembre 10 — Una carta pastoral del cardenal Mercier subraya la miseria que reina en Bélgica e invita al pueblo a tener paciencia, a rogar por el triunfo de los ejércitos de Bélgica y de los aliados y por la liberación de Armenia, Polonia y Bélgica, y permanecer hasta el fin unidos, pacientes y confiados.

PARTE OFICIAL FRANCES

PARIS, noviembre 10. — Se dió a la publicidad el siguiente comunicado oficial:

"Hubo un cañoneo intermitente y encarnizado en diferentes puntos del frente.

"La aviación libró ayer 77 combates. Varios aeroplanos enemigos fueron derribados.

"Nuestros aviadores bombardearon las comunicaciones y acantonamientos enemigos, y especialmente las estaciones de Lens y Vouzieres.

PARTE OFICIAL RUSO

PETROGRADO, noviembre 10 — Se dió a la publicidad el siguiente comunicado oficial recibido por radiograma:

"La infantería y la caballería rusas se encuentran ya a dos millas de la ciudad de Cernadova".

El discurso de Mr. Asquith

Elogios de la prensa

LONDRES, noviembre 10. — Los diarios, sin distinción, elogian el discurso pronunciado anoche por el jefe del gabinete, Mr. Asquith, en el banquete servido en el Guild Hall en honor del nuevo lord mayor de Londres, sir William Dume.

EL CONDE TARNOWSKI

Embajador austriaco en Wáshington

LONDRES, noviembre 10. — Telegrafían de Viena que los diarios de aquella capital anuncian que el conde Tarnowski ha sido nombrado embajador de Austria Hungría en Wáshington.

LAS ELECCIONES NORTEAMERICANAS

Wilson triunfa en el estado de California

Tiene actualmente 272 electores

LONDRES, noviembre 10 (1.25 p. m.) — Un despacho que acaba de llegar de Nueva York, dice:

Habiendo obtenido Wilson el triunfo en California, posee actualmente 272 votos de electores.

Esta cifra asegura la reelección de Mr. Wilson para la presidencia de la república.

RESULTADOS DE LA ELECCIÓN NORTEAMERICANA

Wilson 269 electores. — Hughes 235

NUEVA YORK, noviembre 10 (1 p. m.) — Los resultados de las elecciones son hasta ahora los siguientes:

Wilson 269 electores.

Hughes 235 electores.

27 votos son dudosos pero de cualquier forma no alterarán el resultado.

Mr. Marshall queda electo vicepresidente.

BRASIL

Frigorífico modelo. — Importante adquisición. — Aniversario. — Homenaje. — El doctor Ruy Barbosa. — El embajador Edwin Morgan. — El presidente del Amazonas. — El ministro de relaciones exteriores. — Las fiestas del 15.

RIO DE JANEIRO, noviembre 10. — La compañía americana frigorífica del Río de la Plata, empresa que cuenta con un capital de 20.000 contos, ha comprado en el puerto de Río Grande del Sud, un área de 200 hectáreas cuadradas, para la construcción en él de un gran frigorífico modelo y para el que ya ha obtenido el correspondiente permiso de las autoridades estadoales.

—Los diarios recuerdan que hoy es el aniversario de la coronación del emperador del Japón, Yoshito.

—Los amigos y admiradores del historiador, literato y ex diplomático brasileño, doctor Oliveira Lima, le ofrecen hoy un gran banquete de despedida con motivo de su próxima partida para Europa, a donde va a estudiar los archivos de las Indias por cuenta del gobierno nacional.

—Varios miembros del instituto de abogados han presentado una moción para que el mismo confiera al doctor Ruy Barbosa el título de presidente honorario de la institución.

—Comunican de Santos que en el vapor Frisia se ha embarcado con destino a Buenos Aires, de donde seguirá para el Pacífico y de allí a su país, el embajador norteamericano en el Brasil, Mr. Edwin Morgan.

—En breve partirá para Manaos, el doctor Alcántara Bacellar, que fuera reconocido por la legislatura de Amazonas, presidente del mismo estado.

El doctor Bacellar se encuentra realizando una jira por el estado de Minas Geraes.

—El general Lauro Müller, ministro de relaciones exteriores, tomará en estos días posesión de su cartera, que dirige interinamente el ministro del Brasil en la Argentina, doctor Souza Dantas.

—El próximo 15 del corriente, aniversario de la proclamación de la república, formarán y serán revistados por el presidente de la república los 8000 hombres que tomaron parte en las recientes maniobras militares a las cuales no pudo asistir el primer magistrado debido a la lluvia.

CHILE

La crisis ministerial — Comentarios de la prensa — Votos de condolencia — Otras noticias.

SANTIAGO DE CHILE, noviembre 10. — Los diarios censuran los motivos injustificados por que se ha hecho la renuncia del gabinete. "El Mercurio" elogia la actitud del primer ministro. Dice que no ha hecho más que defender al ministerio de un voto injusto y dudoso.

En los círculos políticos se estima difícil prever la solución que tendrá la crisis. Se insiste en la conveniencia de que continúen algunos ministros renunciantes, especialmente el canciller señor Tocornal. Se le reconoce una labor ardua y fecunda y se estima necesario que permanezca al frente de la cancillería hasta que se finiquiten cuestiones de trascendental importancia que están en vía de solucionarse.

—El ministro argentino doctor Gómez y su esposa recibieron numerosísimas condolencias con motivo del fallecimiento de la hermana del ministro.

—El presidente señor Sanfuentes visitó a Riesco. Su salud queda bastante quebrantada.

—Se ha aumentado considerablemente el movimiento de pasajeros en las combinaciones trasandinas.

—Los precios de los cereales subieron considerablemente en el sur.

—"El Mercurio" insinúa la restauración del camino por el que pasaron las tropas de San Martín. Incita para que se fomenten las expediciones, estableciéndose un comercio importante a través de la cordillera.

—Numerosas personalidades políticas proyectan una manifestación al señor Luis Izquierdo.

SANTIAGO, noviembre 10. — Informan de La Paz que falleció el padre del presidente de la república.

URUGUAY

MONTEVIDEO, noviembre 10. — El doctor Juan Servetti Larreyra, pasó al comité que preside el doctor Carlos Travieso, un proyecto, reformando las leyes electorales vigentes e implantando el régimen proporcional. Con el objeto de que la idea haga camino, proyecta la realización de un gran mitín partidario, que sería el comienzo de un movimiento de opinión que se habría de realizar pro-pensamiento.

—Anunciase que en la semana próxima aparecerán nuevas declaraciones del presidente de la república, sobre rumbos políticos.

—El ministerio de obras públicas ha autorizado a la dirección del puerto de Montevideo, para proceder al dragado de una faja de cien metros de ancho en la dársena 2a. paralela al muelle, además de un triángulo equilátero de 120 metros de largo, afin de facilitar las operaciones y maniobra de embarcaciones de atracan al costado del muelle B.

—Las lanas cruzas algo encalmadas, obienese de pesos nueve, diez a veinte En cuanto a Merinas están firmes y muy solicitadas a ocho sesenta. Por un lote especial obtúvose pesos ocho setenta.

—Falleció hoy la distinguida señora María Delemulie de Reyes.

PROVINCIAS

BUENOS AIRES

La langosta

DENNEHY, noviembre 10. — Una regular manga de langosta asentóse en este distrito; urge la necesidad de un empleado de la Defensa Agrícola.

Las sementeras se presentan en estado muy halagüeño.

SANTA FE

Conferencia agrícola. — Buen funcionario. — Faenas agrícolas. — Afluencia de jornaleros.

GALVEZ, noviembre 10. — Estuvo muy concurrida la conferencia que dió el profesor, señor Molina Arguello, sobre el tema "Explotación mixta de la chacra", el señor Molina, es corresponsal en ésta del ministerio de Agricultura.

Los colonos que le escucharon, no dejaron de manifestar al señor Molina que interpusiese sus influencias ante los propietarios de campos, que le aumentase en algo el pastoreo para sus animales, que si tenemos en cuenta el 8 por ciento, que se les da, es relativamente poco, con el año que cruzamos.

—El comisario de ésta, señor Elisar Almendra, recibió una nota firmada por el señor Miguel Druetta, el que, en nombre de una comisión que se ha formado, le remitía un cheque por 50 pesos, cuota que se comprometían enviarle mensualmente, a título de obsequio por sus buenos servicios que presta al pueblo.

El señor Almendra devolvió el cheque acompañado de una nota, manifestando no poder aceptar ese ofercimiento, sin saber antes si su jefe se lo permitía.

—A mediados del presente mes se dará principio a las faenas agrícolas cuyo rendimiento será de un 40 por ciento.

—Todos los días llegan de 30 a 40 jornaleros, que vienen en procura de trabajo, y que siguen con rumbo al sur.

CORDOBA

SAN FRANCISCO, noviembre 10. — Es plausible la obra que están desarrollando las autoridades locales en bien de los desocupados.

A fin de evitar que vaguen por las calles, la policía les da albergue en sus cuadras y la municipalidad con una iniciativa feliz les proporciona trabajo, remunerándoles el jornal y dándoles la comida en la misma policía, de acuerdo con ésta.

El intendente Paz Casas ha comenzado a realizar varias obras con el objeto de proporcionar trabajo a esta clase de gente cuyo número asciende a la respetable suma de sesenta peones que se van renovando continuamente a medida que se colocan en las cosechas.

La municipalidad y el señor jefe político han recibido muestras de simpatía por este proceder tan altruista.

—Se han clausurado las escuelas provinciales por la epidemia reinante que felizmente no ha asumido aún proporciones graves.

Sociedad Rural Argentina

Concurso de vacas lecheras y ganados gordos

En el local de Palermo se reunieron hoy los señores Angel Leones, Carlos M. Rivero Hurtado y Lenis Van de Pas, que como se sabe son los jurados del concurso de vacas lecheras, que realiza actualmente la sociedad Rural.

Los jurados aludidos, deben ajustar su veredicto, de acuerdo a las siguientes disposiciones:

Por cada 500 gramos de leche producida, se acuerda 1 punto; por cada uno por ciento de grasa butirométrica, 4 puntos; tipo de raza, 10; y por cada mes de lactancia después de los 60 días de haber procreado, 3 puntos.

Las fracciones de punto se tomarán en cuenta calculándose en decimales

Los premios se adjudicarán de acuerdo con la suma total de puntos que obtenga cada vaca; los que resulten de su producción y lactación, más los que haya merecido independientemente por su tipo, con relación a las características de la raza a que pueda pertenecer.

Las vacas que obtengan los primeros premios de clase, quedan excluídas de todo otro concurso similar.

Los jurados no obstante haber trabajado hasta mediodía de hoy, no les fué posible dictar su veredicto, por no haber terminado la inspección de los prodcctos presentados. Esta tarde a las 5, se recnirán en las oficinas de la Sociedad Rural, para dar fin a su cometido.

Esta tarde vence el plazo para el ingreso de los animales inscriptos en el concurso de ganados gordos, a inaugurarse el domingo próximo en el local de Palermo, bajo los auspicios de la mencionada sociedad y con la presencia del señor ministro de agricultura.

En este concurso existe dos divisiones, reservada la primera para criadores e invernadores, a la que concurrirán vacunos Shorthorn y sus mestizos, Hereford y sus mestizos, Aberdeen Agnus, y sus mestizos, otras razas, lanares Lincoln y análogas, caras negras, porcinos y aves de toda raza.

La segunda división es reservada para tamberos y chacareros.

El jurado único, señor Marcos Mc Cornick, iniciará sus tareas mañana a las 8a. m., para terminar el domingo con la adjudicación del campeonato.

Acumulación de puestos

El lunes próximo, el ministro de Justicia e Instrucción Pública, doctor Salinas, suscribirá un decreto, referente a la acumulación de puestos, en ese departamento.

Aquél se dará a conocer en el día, a los efectos a que se refiere la última disposición del Ejecutivo sobre el particular.

LOS PREMIOS NOBEL DE LITERATURA

Una información telegráfica anuncia que los premios Nobel, de literatura, correspondientes a los años 1915 y 1916, serán adjudicados, respectivamente, al literato francés Román Rolland y al poeta sueco Verner Heldenstam.

La adjudicación del premio a Romain Rolland no es, por cierto, una sorpresa. Hace tiempo que ese vigoroso escritor cuya obra capital "Juan Cristóbal", es considerada como uno de los monumentos de la literatura contemporánea y aún por algunos entusiastas como lo mejor que ha producido el genio francés desde Victor Hugo, estaba designado como digno para esa y aún para más significativas consagraciones. Su fama, en este último tiempo, ha decrecido un tanto, a consecuencias de su actitud frente a los acontecimientos que se desarrollan en Europa. Francia lo acusa de frialdad, de germanofilia, y el escritor desde su retiro de Suiza, no ha levantado el cargo. Pero esa impopularidad momentánea, como hija de la pasión, no quita mérito al insigne literato y profundo pensador cuya obra monumental subsistirá en el tiempo por el dinamismo genial que la prestigia.

El poeta Werner Heldenstam es una figura menos universal que la de Romain Rolland. Es una gloria local de Suecia que la adjudicación del premio Nobel revela. Como la del poeta indú Rabindhranat Tagore, premiado en 1912, su obra es poco conocida.

Si el tribunal de los premios Nobel no ha tenido esta vez, como dificultad para su fallo, razones de orden político, originadas por el conflicto europeo que tanto pasionismo local despierta en todos los pueblos de Europa; si su elección ha sido madura e independiente de prejuicios; si ha tenido, en fin, el mismo acierto que para escoger al poeta indú en 1912, el mundo habrá tenido una revelación nueva con ese poeta, Verner Heldenstam, hoy de fama nacional, que será mañana una figura mundial por el premio Nobel.

Ministerio de Hacienda

MOVIMIENTO ADMINISTRATIVO

En atención a que el P. E. carece de facultad para acordar otras franquicias que las establecidas en la Ley de Aduana, no se ha hecho lugar a la exoneración de derechos que solicitó el arzobispado de Buenos Aires para materiales de hierro y acero que le ha donado la empresa del F. C. del Sur.

—Se ha aprobado los estados de materiales introducidos en franquicia condicional por los Frigorífico Armour de La Plata y La Plata Cold Storage, en razón de haberse comprobado el empleo de los mismos en el objeto para el que venían destinados.

No se ha hecho lugar al pedido de reconsideración que formula la West India Oil Company de la resolución que le niega la devolución del importe de la tara que no se dedujo oportunamente en el despacho directo número 2053. Se funda la resolución ministerial en que no se ha comprobado ningún error de hecho ni vicio de nulidad.

El ministerio ha declarado, en la consulta formulada por los señores Houlder Brothers y Cía. que los manifiestos de los buques con carga para los puertos del Río Negro, deben venir con visación consular, atento que las ordenanzas de aduana que imponen el requisito de una manera general, no contienen excepción alguna al respecto.

No se ha hecho lugar a la devolución pedida por los señores A. M. Delfino y Hno. de lo abonado por error en la aplicación del derecho consular a varios vapores, pues el decreto que imponía el decreto que imponía el cobro en la forma de que se reclama estaba en pleno vigor en el momento en que esos buques realizaron sus operaciones; y el que modificó el procedimiento carece de efecto retroactivo.

Se ha dispuesto que las Aduanas despachen con arreglo a su valor declarado los maniquíes articulados y a pedal, en razón de que la tarifa de avalúos, confeccionada en época en que no se importaba ese artículo, no ha podido comprenderlo en sus partidas.

—Han sido aprobadas las inspecciones practicadas por los subinspectores R. Weigel Muñoz y M. Cano Fernández, a las Aduanas de Colón y Monte Caseros en las que se ha comprobado el buen funcionamiento de las reparticiones inspeccionadas, habiéndose solo notado pequeñas deficiencias de detalle, que se subsanarán con las instrucciones dejadas por los subinspectores informastes.

—Se ha exonerado al señor Gaddo Cappagli de la multa de 5 o|o en que incurrió por demora en establecer el contenido de los bultos pedidos a despacho por manifiesto número 78.193 en atención a que dicha demora fué ocasionada por la necesidad que tuvo el ocurrente de desdoblar en varios el manifiesto, por pertenecer las mercaderías a distintos ramos y no serle, en consecuencia, imputable el retardo.

GUERRA Y MARINA

TRANSPORTE

"MINISTRO EZCURRA"

A la 1.30 zarpó esta tarde de Comodoro Rivadavia el transporte "Ministro Ezcurra", que se dirigirá directamente a Puerto Militar, donde dejará el cargamento de combustible líquido que conduce.

PISTOLAS MANLICHER

El ministro de guerra dictará hoy una resolución disponiendo que la reposición con cargo de las pistolas Manlicher se fije con arreglo a los precios a que se coticen en las casas comerciales de la capital.

CONSTRUCCION DE BLANCOS

El director general de material, coronel Arroyo, se ha dirigido al ministro de guerra exponiendo la conveniencia y economía que habría de suponer la construcción de blancos de latón, utilizando envases vacíos.

El doctor González autorizará la construcción de dichos faros.

MUNICIPALES

TERRENOS DE LOS CEMENTERIOS

La dirección general de cementerios ha elevado una nota a la intendencia poniendo de relieve que existen en el cementerio del Norte pequeñas fracciones de terreno solicitadas a menudo por los dueños de los sepulcros circundantes para refacción y arreglo de los mismos. En tales casos sucede que la ordenanza general de impuestos vigente no fija precio para su enajenación, pues ella se refiere taxativamente a las superficies ocupadas por los sepulcros, por lo cual el precio de aquellas fracciones quedaba librado a la apreciación de la intendencia y, en otros casos, a la del concejo deliberante, produciéndose confusiones en virtud de la indeterminación del procedimiento a seguirse.

Para solucionar esos conflictos, la mencionada oficina solicita de la intendencia que recabe de la comisión municipal (cuando ésta se forme) una ordenanza que equipare las fracciones existentes dentro de las sepulturas, cediéndolas por el valor de la tierra en la fecha de la adquisición.

PALACIO DE JUSTICIA

TURNOS

Fuero civil — A cargo del juzgado del doctor Roberto Bunge, interviniendo los secretarios doctor Marini el día de hoy 10, el doctor Alsina el 13, doctor Etchegaray el 14 y el 15 doctor Quesada.

Agente fiscal: doctor M. de Vedia y Mitre.

Recusaciones: interviene el doctor Uladislao Padilla.

Fuero comercial: Corresponde al doctor Félix Martín y Herrera, habiéndose distribuído el trabajo estre los secretarios doctor Romero el día de hoy 10, el 13 el doctor Britos, el 14 doctor Casares y el 15 doctor Matienzo.

Agente fiscal, doctor Gastón F. Tobal.

Recusaciones: Interviene el doctor Juan B. Estrada.

REGISTRO PUBLICO DE COMERCIO

Se han inscripto en el día los siguientes contratos:

Bajo el rubro José Bayona y Cía. se han constituído en sociedad los señores José S. Baragiola, Francisco Expósito y Antonio Cociello, dedicándose a consignaciones de frutos del país, con escritorio en la calle Tacuarí núm. 540 y con un capital de 100.000 pesos m|n.

El término de duración del contrato se ha fijado hasta el 30 de Junio de 1919. Orden del juez doctor Félix Martín y Herrera.

—Rijana Hermanos: La constituyen los socios señores Julián y Pedro Rijana, que explotarán el negocio de mercería y anexos por mayor y menor, con un capital de 84.021 pesos m|n. Tiempo indeterminado de duración del contrato. Orden: juez doctor Felix Martín y Herrera.

—Braña, Oliverti y Cía — Se ha inscripto este contrato por orden del juez doctor Aberto Estrada. La constituyen los socios señores Eduardo F. Braña, Renato F. Oliverti y Lorenzo Ronco.

Ramo: Remates en general y comisiones, instalándose, en la calle San Juan número 3061.

Duración del contrato: Tres años a contar desde el 1.o de octubre próximo pasado.

Capital: 30.000 pesos m|n.

JURISDICCION COMERCIAL

Antigua legislación

Las observaciones y críticas que siempre han suscitado los trámites y procedimientos relativos a las leyes de quiebra, motiva la publicación del comentario que el doctor Mariano G. Pinedo hizo en mayo del año 1864 sobre los jueces comisarios en las quiebras, a raíz de la sanción de la ley que estableció los juzgados de comercio.

Los jueces comisarios en las quiebras desempeñan un rol de suma importancia: proveen a la seguridad y guarda de los intereses de la masa. Vigilan e inspeccionan la marcha de los síndicos, impidiendo los avances que puedan cometer y moderando las pretensiones exageradas de los acreedores. En una palabra, ellos corren con todo el mecanismo del procedimiento; asisten personalmente a todos los actos importantes que tienen lugar en el juicio y toman las resoluciones que el caso requiere. De aquí viene que el Código designe en el artículo 1549 a uno de los miembros del tribunal para esas funciones. Extinguido el tribunal de comercio, fué necesario proveer a la exigencia de artículo citado, y la ley del 28 de octubre de 1862 dispuso que el comercio eligiese diez comerciantes para le cargo de jueces comisarios, servicio que debían rendir gratis.

Esta disposición, deficiente en sí por cuanto para tener vida era necesario vencer la apatía mil veces mostrada de los electores, y la dificultad de encontrar personas que sin remuneración se prestasen a un cargo laborioso y de responsabilidad, se ha hecho imposible ne la práctica. Se ha llamado a elección por tres veces con toda publicidad y no ha comparecido un solo votante, por lo que convencido el tribunal de la inutilidad de una nueva convocatoria, se dirigió, según entendemos, al gobierno para arbitrar el medio de salir de la dificultad tan embarazosa para la expedición de las causas. Se acordó hacer una última tentativa de elección; tuvo lugar, en efecto, pero los electos renunciaron en masa y el gobierno, vista la reiteración de las denuncias, las aceptó, quedando las cosas como antes, y hoy sin la buena voluntad y meritorio desprendimiento de los dos ex miembros del tribunal de comercio, que se han prestado a continuar, los concursos no habrían dado un solo paso con menoscabo de los intereses del comercio, afectados en el juicio de concurso más que en ningún otro.

Tan luego como el que escribe estas líneas se recibió del juzgado, palpó los inconvenientes de la falta de jueces comisarios para proceder, "pues no sólo son absolutamente indispensables", porque así lo manda el Código, sino que las funciones que le competen no pueden ser desempeñadas por el juez de derecho, que a su vez es "juez de apelación" en las decisiones que aquéllos dan. Recurrió al tribunal superior, haciéndole presente por nota fecha marzo del año pasado e indicando que en su sentir debía obligarse a continuar a los que habían cesado en virtud del cambio operado en la justicia comercial imponiendo, si para ello era necesario, las penas que la jurisprudencia comercial establece para los que perteneciendo al gremio mercantil no aceptan ciertas cargas inherentes a su ejercicio, así se procedió; pero ya se comprende que este medio extremo no podía dar resultados positivos si se atiende a que las comerciantes, al aceptar un puesto en la magistratura, hacen un gran sacrificio si se deciden a cumplir con celo e inteligencia su misión, máxime cuando par ello desatienden grandes negocios para ocuparse de otros que nada les produce. El hecho real y positivo es que hoy, después de 14 meses que funcionan los juzgados de comercio, no se ha cumplido por imposibilidad práctica la prescripción de la ley de que nos ocupamos. Que gracias a la buena voluntad de los señores Basarte y Resach, los concursos marchan, aunque con lentitud, pues no pueden bastar al gran número de concursos que tramitan; y es necesario a todo trance que la legislatura provea a este mal, dictando una ley que sea perfectamente practicable. Para conseguirla creemos, en nuestra humilde opinión, que es indispensable persuadirse de una verdad palmaria, a saber: Que las funciones encomendadas al juez comisario por el Código, constituyen un cargo público que debe remunerarse y no una carga de aceptación abligatoria y que el nombramiento de las personas debe hacerlo el tribunal o el gobierno a propuesta de aquél.

Con cuatro personas que nombrasen inteligente y activas, se marcharía perfectamente, descubriéndose el servicio por trimestres. El movimiento de los concursos que puede calcularse aproximadamente en 40 o 50 al año de manera que atendiendo cada uno a 10 o 15 se podía contar con la celeridad en el despacho y con el acierto en las resoluciones; porque habría más tiempo en meditarlas. Una remuneración de 1500 a 200 pesos o un interés equitativo en la masa de bienes de que entienden, si no quiere cargarse al erario sería lo bastante para encontrar personerías dignas y competentes que dedicarían una atención especial a su cargo.

Si no hubiera entre nosotros, muchos que como Nicodeme que creen que es muy fácil que un comerciante se haga buen abogado, que un abogado buen comerciante, nos inclinaríamos a creer que sería más conveniente que dichos cargos fueran desempeñados por letrados. Para ello tengamos presente: 1.o que tienen que tener gran práctica en el manejo de expedientes; 2.o qu precisan gran conocimiento del espíritu y letra del Código, completado de suyo para decidir los puntos de su competencia e informar en su caso al juez letrado.

CAMARA COMERCIAL

Se han dictado por este tribunal las siguientes resoluciones:

Definitivas: Arnaldi de Onetto Italia contra Paolo Antilio, se confirma; Bertran y Castro contra Juan P. López y M. Abal Domínguez, se revoca; González y Cía. contra Fabián Doll, se confirma; Lupiet de Langereux Clotilde contra Angela Villemur de Petrel, se revoca; Sangiacomo Juan V. contra P. Teza y L. Confalonieri, se reforma; Vallati Andrés contra S. V. Murray, se confirma; Villalba Antonio contra Manuel, Francisco y Antonio Boo, se confirma.

Interlocutorias: Arce Pealva Angel contra Eulogio V. Blanco, se confirma; Cía. Tigre Autobus (Sdad. Anón.), su quiebra, se confirma; Di Bartolo Carmelo, su quiebra, se revoca; García Agustín contra Duncan Haymes, se revoca; Grilli Eduardo contra Bianculli Hnos. y Lascabea, se reforma; Infante José, convocatoria de acreedores, se revoca; López Arias Octavio contra Rafael Beltrán, se confirma; Leguizamón Pondal Héctor contra Carlos Benoit, se confirma; Noguer Javier contra la comisión liquidadora Beo. Basko Asturiano, se confirma; Pignatelli Nazareno contra Oreste J. Maranga, se revoca; Rendsburg J. hoy Santiago Zoppi contra Eliseo y Zoile, se revoca; Rodríguez Arturo y Hermano, quiebra, se confirma; Sommer y Cía. contra H. de Goeye fils, improcelente; Echaw Eduardo Juan contra Faustino A. Jorge, se confirma; Severini Saverio contra Enrique Terriri, se confirma; Volpi Luis, su quiebra, se revoca.

MUNDO COMERCIAL

EXTERIOR

Trigo

LIVERPOOL, noviembre 10.—El trigo tipo Manitoba N.o 1, entregas en noviembre y diciembre, no se cotizó hoy en las operaciones realizadas en este mercado.

En las operaciones de ayer se anotó a 74 chelines por quarter.

CHICAGO, noviembre 10. — Se realizaron hoy operaciones con mercado tranquilo.

Para el trigo colorado americano, embarque en el mes de diciembre, hoy se obtuvo el precio de 188 3|4.

El último precio anotado fué a 189 3|4 en centavos oro americano por bushel.

Para remesas a entregar en el mes de mayo se anotó hoy el precio de 192 1|4 registrándose en las operaciones últimas el precio de 192 1|8.

WINNIPEG, noviembre 10. — El trigo colorado americano, entrega en el mes de diciembre se negoció en la primera rueda realizada hoy en este mercado al precio de 193 3|8.

El precio adquirido para remesas a entregar en la misma fecha, en las operaciones últimas fué de 193.

Estos precios son en centavos oro americano, por bushels.

Maíz

LIVERPOOL, noviembre 10.—El maíz del Río de la Plata para embarques a realizar en los meses de noviembre y diciembre obtuvo hoy el precio de 53|6 chelines por bushel. El precio obtenido en las operaciones últimas fué de 53 chelines y 6 peniques por bushel.

CHICAGO, noviembre 10. — Para el maíz mixto americano a entregar en diciembre se registró hoy el precio de 90 5|8.

En las operaciones realizadas ayer se cotizó a 91 1|4 centavos oro americano por bushel.

LINO

CALCUTA, noviembre 10. — El lino cuyas entregas deben efectuarse en los meses de noviembre y diciembre, se negoció hoy a 98|6 chelines, anotándose ayer a 98|9 chelines por quarter de 410 libras.

DULUTH, noviembre 10.—El lino entrega en diciembre se negoció hoy en este mercado a 280.

El precio obtenido para las remesas a entregar en la misma fecha en las operaciones de ayer fué de 281.

Para remesas a entregar en el mes de mayo se anotó al precio de 285, anotándose ayer a 285 centavos oro americano por bushel.

HULL, noviembre 10. — El lino, cuya entrega debe efectuarse en los meses de noviembre y diciembre, se cotizó hoy a 98|6 chelines por quarter de 410 libras. El precio anotado ayer para esas mismas operaciones fué de 98|9.

MERCADO COMERCIAL DE LONDRES

LONDRES, noviembre 10.—

Tipo de descuento del banco de Inglaterra	6 o|o
Consolid. Británicos 2 1|2 o|o.	56 1|4

Títulos argentinos

Empréstito nacional 1897, 4 o|o ley número 3387.	66.—
Bonos Obras de salubridad, etc., de Buenos Aires, 1891, 5 o|o.	90.—
Empréstito Argentino de Obras Públicas, 1886, 5 o|o.	92 1|4
Empréstito Argentino de Conversión 1889 en lib. 4 1|2 o|o	81.—
Empréstito Argentino interno de 1909, 5 o|o	89.—
Province of Buenos Aires, 5 o|o to 3 1|2 o|o Loan of 1906.	46.—

BOLSA DE PARIS

PARIS, noviembre 10.—	
Renta Francesa, 5 o|o.	87.65
Renta Francesa, 3 o|o.	61.10

BOLSA DE MONTEVIDEO

MONTEVIDEO, noviembre 10. — De escasa importancia ha sido el movimiento de negocios efectuados hoy en el mercado de valores de esta Bolsa. Se anotaron los títulos hipotecarios de la serie Q a 89.80 y la deuda consolidad a 62.30.

—Movimiento del puerto. — Hoy no entró nigún vapor procedente de ultramar.

Salen: Cabo Santa María y Ciudad de Buenos Aires.